AMIGOE

prèkè

Mr. aruBIG

Zaterdag 31 juli 2021 • Jaargang 132 nr 181 • Abonnementsprijs Afl 38,00 • Losse nummers. Afl 1,75 • Maandag met Ñapa Afl 1,75

3 Aruba

Pers in gesprek met formateur

8 Economie

Sky: Rivian bekijkt bouw Britse fabriek elektrische auto's

10 Wereld

VS hervatten deportatie-vluchten naar Midden-Amerikaanse landen

12 Sport

Atlete Mercera naar VS

Met de nieuwe AruBIG wijkt Aruba af van BIG Nederland

ORANJESTAD — De aangepaste wet AruBIG treedt vanaf 2 augustus in werking. Dat houdt in dat alle apothekers, artsen, tandartsen, verloskundigen en fysiotherapeuten zich vanaf nu verplicht moeten inschrijven in het register om hun professie uit te mogen oefenen. Met de aangepaste wet wijkt Aruba in zijn uitvoering af van de Nederlandse wet BIG. Maar volgens demissionair Volksgezondheid-minister Dangui Oduber (MEP) gaat hiermee de 'hoge kwaliteit van de zorg' niet verloren.

De opzet van een lokale AruBIG is al jaren punt van discussie. Nederland hanteert de wet BIG (Beroepen in de Individuele Gezondheidszorg) om de kwaliteit van de gezondheidszorg hoog te houden. De wet schrijft het BIG-register voor waarin medisch professionals zich verplicht moeten registreren om hun beroepstitel uit te kunnen oefenen. Lokaal werd de wet AruBIG ingediend 'ter waarborging en bevordering van de optimale kwaliteit van de gezondheidszorg', maar vooral ook om in de regio opgeleide medici te erkennen. Dit om jarenlang gebrek aan lokale specialisten aan te pakken.

Afwijken

Tot voor kort konden voornamelijk artsen en specialisten die door het Nederlandse BIG-register werden erkend, hier aan de slag. Maar met de komst van de huidige AruBIG worden ook artsen uit de regio erkend doordat gewerkt wordt met verschillende accreditatieorganen uit Costa Rica, Colombia, Amerika en Canada. Hiermee wijkt de AruBIG af van de Nederlandse BIG, ziet Jayburtt Dijkhof in zijn proefschrift 'Kwaliteitsregulering: het recht op kwaliteit van de gezondheidszorg in Aruba'. Daarin schrijft hij: "Bij het vergelijken van de Wet BIG en de LBIG (AruBIG, red.) valt op dat op Aruba de regulering van de opleidingskwaliteit anders is uitgewerkt dan in Nederland. In vergelijking met de Wet BIG is de LBIG grotendeels een regeling voor buitenslands gediplomeerden in de zin van de artikelen 41-46 Wet BIG. De lokale opleidingskwaliteit staat niet centraal en de beoordeling van buitenlandse diploma's wordt niet overgelaten aan een commissie van deskundigen. De LBIG besteedt deze toetsing uit aan Nederland (art. 7a LBIG) of aan erkende accreditatieorganen (art. 7b LBIG)."

Probleem is dat in de praktijk de verschillende accreditatieorganen in hun eisen en toetsing niet overeen komen. Ook bieden de hogescholen en universiteiten niet altijd hetzelfde vakkenpakket aan. Dit heeft als gevolg dat er door de hantering van verschillende accreditaties, geen uniforme opleidingsstandaard meer is. "Het gevolg hiervan is dat de wet de bevoegdheid en vooral de bekwaamheid om voorbehouden handelingen te kunnen verrichten koppelt aan verschillende soorten artsenopleidingen. Zowel de onderwijskwaliteit als de inhoud van het opleidingsprogramma vertoont geen uniformiteit. Zonder een minimumopleidingsniveau dat stringent op basis van de wet, zelfregulering en rechtspraak wordt gehandhaafd, is Aruba sterk afgeweken van de Nederlandse uitwerking van de eerste stap van het Kwaliteitsschema", merkt Dijkhoff op in zijn onderzoek.

Flinke stap voorwaarts

Ondanks dat ziet Dijkhoff, kwartiermaker van het Kwaliteitsinstituut Gezondheidszorg, de wet wel als 'een flinke stap voorwaarts'. Dat meldt hij in een reactie aan deze krant. "AruBIG legt een stevige basis voor verdere kwaliteitsverbetering", zegt hij, al maakt hij ook duidelijk dat de wet nog niet 'volmaakt' is. "In het bijzonder is er een spanning ontstaan tussen de oorspronkelijke bedoeling van de wet en de uiteindelijke uitvoering rondom het criterium: de Nederlandse opleiding is normgevend. Een artikelwijziging om dit op te vangen zou wellicht in de zeer nabije toekomst nodig zijn om deze situatie te verhelpen."

Als hij een aanbeveling mocht doen zou hij willen zien dat de wet volledig in werking treedt waarbij het medisch tuchtrecht wordt vernieuwd en dat de oude wetgeving wordt ingetrokken. "Dat geeft ten minste rechtszekerheid. Van belang is ook om de praktijk nauw te volgen door een op te richten en onafhankelijk Kwaliteitsinstituut gezondheidszorg. Dit kan desnoods in samenwerking met de International Foundations of Medicine van de NBME in de VS lokale assessments doen (theoretische en praktische tests) die op het niveau van de VS en Nederland liggen. Dit kan eventuele tekortkomingen in de praktijk tijdig opvangen om stapsgewijs het niveau op te krikken en tot een standaard te komen", aldus Dijkhoff.

Kwaliteit

Zoals deze krant al schreef was ook het lokale medische veld kritisch op de huidige AruBIG die nu in werking treedt. Zo twijfelde het medische veld aan de kwaliteitsinstituten uit Colombia en Costa Rica. Maar de regering blijft volharden dat zij als onderliggende norm de Nederlandse opleidingskwaliteit hanteren. Dat wordt duidelijk uit de woorden van demissionair Volksgezondheid-minister Oduber op vragen van de *Amigoe*. Hij denkt dat de huidige AruBIG geen problemen oplevert met betrekking tot de huidige kwaliteit. "Het vertrekpunt op het moment dat we begonnen met het wetsproces was het behoud van het hoge zorgniveau dat we hebben en dezelfde standaard als dat van BIG Nederland. Als je kijkt naar de organen van accreditatie die wij gebruiken voor de AruBIG, namelijk Costa Rica, Colombia, Amerika en ECMFG, geloof ik niet dat we de kwaliteit van zorg verlagen in verhouding met de BIG."

Inschrijven

In het huidige register moeten alle apothekers, artsen, tandartsen, verloskundigen en fysiotherapeuten zich inschrijven, ongeacht hoe lang ze al werkzaam zijn op Aruba. Opvallend is dat in het register het vak verpleegkundige nog niet is opgenomen. Volgens Oduber heeft dit te maken met het feit hoe de wet eerst was ingericht door de voormalige AVP-regering. Daarin was toen het vak verpleegkunde ook nog niet opgenomen, stelt hij. De intentie is wel dat deze professie in de toekomst aan het register wordt toegevoegd. De Directie Volksgezondheid (DVG) maakt in een persbericht duidelijk wat voor soort documenten nu door hen worden erkend. Zo worden artsen die al in het bezit zijn van een Nederlandse BIG-registratie of specialisten die werkzaam zijn bij erkende Nederlandse beroepsverenigingen, door de AruBIG erkend. Artsen kunnen voor erkenning ook gebruikmaken van documenten waarin ze aantonen geslaagd te zijn voor het board exam van de Verenigde Staten of Canada.

Artsen die een diploma hebben gehaald aan de Universidad de Costa Rica, Universidad Latina de Costa Rica of Universidad de ciencias medicas (UCIMED, Costa Rica), kunnen in aanmerking komen voor erkenning, alsook de diploma's van de volgende twee Colombiaanse universiteiten: Universidad El Bosque en Pontificia Universidad Javeriana.

Tandartsen kunnen voor erkenning in het register gebruikmaken van diploma's uit Nederland en van de universiteiten Universidad de Costa Rica en Universidad Latina de Costa Rica. Ook kunnen tandartsen gebruikmaken van Colombiaanse diploma's afkomstig van de universiteiten Universidad El Bosque en Pontificia Universidad Javeriana. Voor medische en tandheelkundige specialisten zal de Inspectie Volksgezondheid vervolgens controleren of de diploma's overeenkomen met de condities die Nederland stelt.

Voor diegenen die hiervoor niet in aanmerking komen of geen erkend diploma hebben, maar wel al meer dan tien jaar hier werken of meer dan vijf jaar als specialist, komen in aanmerking om zich te laten registreren in een apart register. Hiervoor moet men documentatie inleveren waaruit blijkt dat zij al die tijd bevoegd werkzaam zijn in de zorg.

Screening

Iedere arts die geen studie in Nederland volgde en niet in het bezit is van een Nederlands BIG-nummer, moet een screening doorlopen van het ECFMG in de Verenigde Staten. Deze screening duurt twee weken tot zestig dagen. Tandartsen vormen een uitzondering op de screening, alsook specialisten die al vijf jaar op Aruba werken of niet-specialisten die al tien jaar hier werkzaam zijn. Wanneer de DVG een positieve rapportage van het ECFMG ontvangt, kan de kandidaat zich aanmelden via de website van DVG. Belangrijk om te onthouden is dat voor aanmelding alle Spaanse diploma's vertaald moeten worden naar het Engels. Tevens is het niet mogelijk om je als professional individueel aan te melden voor het AruBIG-register. De persoon die zich inschrijft moet in het bezit zijn van een intentieverklaring van een werkgever of een bewijs te gaan werken in al een gevestigde zorginstelling of praktijk.

Meedoen is belangrijker dan winnen

Foto: Comite Olimpico Arubano

ORANJESTAD — De Arubaanse atleten hebben alles gegeven tijdens de Olympische Spelen 2020 in Tokyo. Zwemmer Allyson Ponson kwam als laatste Arubaanse sporter in actie op vrijdagochtend op de 50 meter vrije slag. Ze klokte 26.03 seconden en schaafde 0,3 seconde van haar tijd bij de Olympische Spelen in Rio af, maar kwam niet op haar snelste tijd van 25.84 seconden. Ze werd zevende in haar ronde en 39e overall, wat onvoldoende was voor een plek in de finale, die gewonnen werd door de Australische Emma Mc Keon. Zij zette met 24.02 seconden een Olympisch record neer. Ponson komt in december nog in actie op het wereldkampioenschap, dat wordt tevens haar laatste wedstrijd, aldus Comite Olimpico Arubano op haar sociale media pagina. Op de foto Ponson tijdens de training op donderdag in het zwembad van Tokyo. De Arubaanse Olympische delegatie bestaat uit zwemmers Allyson Ponson en Mikel Schreuders en Curaçaoënaar Philip Elhage, die onder de Arubaanse vlag meedoet op het onderdeel 10 meter luchtpistool schieten.

Gouverneur Florida maakt einde aan mondkapjesplicht op scholen

TALLAHASSEE — De gouverneur van de Amerikaanse staat Florida, Ron DeSantis, heeft gisteren een decreet uitgevaardigd dat de mondkapjesplicht in de scholen van de staat blokkeert. DeSantis zei in een toespraak dat ouders zelf het recht moeten hebben om te beslissen of hun kinderen een mondkapje moeten dragen.

Foto: Shutterstock

Met het decreet doet DeSantis de pas ingestelde mondkapjesplicht teniet op scholen in twee gemeenten in Florida, Broward en Gadsen. DeSantis, een Republikein, verzet zich al sinds het begin van de pandemie tegen strikte coronaregels voor burgers en bedrijven.

De Amerikaanse gezondheidsdienst CDC heeft alle studenten, docenten en personeel dringend verzocht maskers te dragen wanneer het nieuwe schooljaar begint, ongeacht de vaccinatiestatus. Zo hoopt de CDC de toename van het aantal coronabesmettingen door de Delta-variant in de VS te stuiten.

Het decreet van DeSantis is een voorbeeld van de verdeeldheid in de VS over het dragen van mondkapjes: slechts een paar uur eerder had de Amerikaanse supermarktketen Walmart bekendgemaakt dat alle medewerkers van winkels en distributiecentra per direct weer mondkapjes moeten dragen. Donderdag maakte Disney al bekend dat bezoekers van het Walt Disney World Resort in Orlando, Florida, voortaan mondkapjes moeten dragen.

Drugsinval bij marihuana-plantage

ORANJESTAD — Project Team Drugspanden heeft drie verdachten aangehouden en drugs in beslag genomen tijdens een razzia op een huis in Piedra Plat. Hierbij werden J.F.E.E (40) van Arubaanse, en J.H.D.E. (33) en D.D.R. (42) van Nederlandse nationaliteit gearresteerd. Tijdens de inval werd een grote hoeveelheid marihuanaplanten aangetroffen en apparatuur voor het kweken en verwerken hiervan. Deze werden geconfisqueerd. Voor de inval werd samenwerkt met de K-9 unit, de technische recherche en andere teams. Het publiek wordt opgeroepen om mee te werken aan het bestrijden van criminaliteit. Dit kan door anoniem te bellen naar de tiplijn van de politie via het nummer 11141.

ÑAPA

De weekendbijlage Ñapa gaat op vakantie.

Maandag 16 augustus valt de bijlage weer bij u in de bus.

AMIGOE

COVID-19 UPDATE

Aantal gevallen coronavirus Aruba **30 Juli 2021**

	Totaal	Ingezetenen	Niet Ingezetenen
Nieuwe gevallen	67	56	11
Actief	400	309	91
Hersteld	11141	10185	956
Positief	11651	10602	1049
Negatief	110	108	2

STOP DE VERSPREIDING VAN COVID-19

THE SPECIALISTS

Eye exams Hearing exams
Contact lens fitting Hearing aid fitting

Scan this code to contact us!

Quick! Grab your cellphone, open the camera app, point at the code and follow the link that apears on your screen

---

INVITATION

TENDER FOR FOOD OUTLET

The Stichting Ziekenverpleging Aruba (SZA), operator of the Dr. Horacio E. Oduber Hospital, intends to make available a space for a Food outlet on its property. A document detailing the requirements and other applicable conditions is available.

SZA invites all parties interested to participate in this Tender and to request the Tender document by sending an e-mail to tenders@hoharuba.com no later than Friday, August 6, 2021.

Dr. Horacio E. Oduber HOSPITAL

Deloitte.

Você fala Portugues? *¿Hablas Español?*

你会说英语吗?

Account Officer Specialist

On behalf of GI-RO Settlement Holding, we are recruiting for this position.

Scan QR Code for more information or contact us:
Phone: (+599) 9 6854831
Email: hrm@deloitte.cw
Deadline: August 4th, 2021

GSH GI-RO SETTLEMENT HOLDING

Roos Gerechtsdeurwaarders

WE ARE HIRING

TELEFONISTE/BALIE -MEDEWERKER

CONTACTGEGEVENS

- Weststraat 30, Oranjestad
- +297 5880181

PROFIEL

Telefoniste/baliemedewerker

- HAVO/MBO werk- en denkniveau;
- Minimaal 3 jaar ervaring als een telefoniste/ baliemedewerker of vergelijkbaar in de juridische sector;
- Zeer flexibel;
- Uitstekende communicatievaardigheden in Papiamento, Nederlands, Engels en Spaans;
- Teamspeler;
- Kwaliteit- en klantgericht;
- Stressbestendig;
- Basiskennis van juridische processen;
- Administratieve vaardigheden.

INTERESSE?

Stuur dan snel jouw sollicitatiebrief voorzien van CV vóór 15 augustus 2021 naar: gdw.aruba@gmail.com.

OPENBARE AANBESTEDING
PUBLIC TENDER
STICHTING ONROEREND GOED ARUBA (SOGA)

De SOGA nodigt hierbij belangstellenden uit voor deelname aan de openbare aanbesteding van het werk Groot **Binnen-Onderhoud BelFin gebouw**.

Het werk bestaat in hoofdzaak uit het uitvoeren van onderhoud aan de binnenzijde van het BelFin gebouw: herstel scheuren wanden, reparatie vloeren, kit-en schilderwerk, beglazing, corrosieherstel, reparatie verlichting, enz.

Alles zoals omschreven in bestek met tekeningen BKConsult 08P21-BiOn.

Het werk kan bezichtigd worden op afspraak
via # 583 0492
en vragen kunnen worden gesteld
tot 20 augustus 2021.

De nota wordt gemaild aan de kopers van het bestek binnen 4 dagen.

Aanbesteding is op vrijdag **27 augustus 2021**, om 11:00 a.m. exact ten kantore van **BKConsult**.

Het digitale bestek is te koop bij het kantoor van BKConsult N.V. aan de Galileistraat 2 vanaf heden voor het bedrag van Afl. 750,00.

Het 'prikkeldraad'

Creëer bewustzijn en publiceer een foto van iets dat mensen in gevaar kan brengen!

E-mail naar aosaruba@amigoe.com.

AMIGOE

Meer dan alléén een krant!

Uitgeverij Amigoe (Aruba) N.V. zoekt per direct een senior redacteur

Senior Redacteur
(fulltime)

Ben jij iemand die kritisch is, snel kan schakelen en al sporen in de journalistiek heeft verdiend? Schrijf jij met gemak dagelijks over onderwerpen als politiek, economie, gezondheidszorg of onderwijs en ben je niet bang om net die ene prangende vraag te stellen? Dan zijn wij op zoek naar jou!

Ons Amigoe redactie-team is op zoek naar een ervaren nieuwsredacteur.

Wij zoeken iemand die:

- Op de hoogte is van ontwikkelingen in het lokale nieuws
- Een scherpe pen heeft
- Een breed netwerk heeft
- Interviews afneemt
- Kritische vragen stelt
- Initiatief neemt en zelf artikel-ideeën aandraagt
- Al een aantal jaar relevante werkervaring heeft

Wij bieden jou:

- Een uitdagende functie waarbij geen dag hetzelfde is
- Een werkplek waar je jezelf kunt ontwikkelen en eigen initiatief kunt nemen
- Een enthousiast team dat voor je klaarstaat

Vereisten:

- HBO opleiding (journalistiek of communicatie is een pré)
- Spreekt vloeiend Papiaments of bereid de taal snel te leren
- Schrijft goed Nederlands
- Goede beheersing van Spaans en Engels is een pré
- Flexibel inzetbaar, zowel 's avonds als in het weekend
- Eigen vervoer

Graag ontvangen wij je reactie vóór 1 augustus 2021. Stuur je motivatie en cv naar gwillems@amigoe.com onder vermelding van 'Senior Redacteur'. Voor extra informatie, bel naar: 582-4333.

ROCOCO PLAZA
FLEAMARKET #ONE
ZONDAG 1 AUG 9am
Shop open 9am-1pm
+ binnenvlooienmarkt
OPEN Ma-Za 9.30-1
ZATERDAG CHARITY MARKET/GarageSale
Start 9@RococoPlaza
Info whatsap 741-5640

AMIGOE

Losse Verkooppunten

Super Food Supermarket

Citgo Seroe Blanco

Citgo Boulevard

Citgo Sta. Cruz

S. Chow Supermarket

Ling & Sons Supermarket

Plaza Book Shop (Dakota)

Wei Ming Supermarket

Fa Yang Supermarket

New Food Center

N.G. Supermarket

Orde van Advocaten dringt aan op haast met nieuwe advocatenwet

ORANJESTAD — De Orde van Advocaten (OVA) dringt aan op haast bij het invoeren van een nieuwe Advocatenlandsverordening. Dat verklaarde Dirk Ormel, deken van de OVA, gisteren na een gesprek met formateur Evelyn Wever-Croes en vertegenwoordigers van de formerende partijen MEP en Raiz.

De huidige Advocatenlandsverordening dateert van 1959 en is sterk verouderd en gebaseerd op de situatie dat er op Aruba minder dan tien advocaten waren, aldus Ormel. “Inmiddels zijn er zo’n 115 advocaten op Aruba en het is tijd voor een gemoderniseerde Advocatenlandsverordening. Er ligt al een concept klaar en we hebben de formateur gevraagd daar aandacht aan te besteden en ervoor te zorgen dat die nieuwe Advocatenlandsverordening zo snel mogelijk wordt ingevoerd”.

Verplicht lidmaatschap

Een van de beoogde wijzigingen is dat alle op Aruba beëdigde advocaten automatisch lid worden van de OVA, net zoals in Nederland. Momenteel telt de OVA 90 leden. Verder moet de OVA een beperkte ‘verordenende’ bevoegdheid krijgen. “Dat betekent dat de ledenraad van de orde, zodra de wet ingevoerd wordt, verordeningen mag afkondigen. Dat zijn bindende regels die voor advocaten, die dan dus allemaal lid zijn, gaan gelden op op gebied van opleiding, praktijkvoering en dat soort zaken, met als beoogd doel dat de kwaliteit van de advocatuur verbetert.” De wet moet ook voorzien in een verplichte opleiding voor advocaatstagiairs. “Dat zijn advocaten die net beëdigd zijn en gedurende een periode van drie jaar nog een soort opleiding volgen. Ze krijgen een ervaren advocaat met minstens zeven jaar ervaring als patroon toegewezen, die hen begeleidt en ook zorgt voor voldoende werk. In de nieuwe Landsverordening is ook opgenomen dat er een opleidingstraject moet zijn voor deze nieuwe jonge advocaten, die wordt afgesloten met een examen. Dat is allemaal natuurlijk bedoeld om ervoor te zorgen dat je als advocaat een goede start krijgt en ervaring opdoet die nodig is om, als je stage voorbij is, ook zelfstandig het vak uit te kunnen oefenen”.

Wetgevingscapaciteit

Op de vraag van lokale media waarom de Landsverordening nog niet is ingevoerd, antwoordde Ormel dat het waarschijnlijk te maken heeft met prioritering van andere wetgeving, zoals het Burgerlijk Wetboek. Hij bevestigt dat de OVA een paar jaar terug al naar het concept heeft gekeken en dit heeft becommentarieerd, en spreekt de hoop uit dat de OVA weer wordt betrokken zodra het weer op tafel komt, om te kijken of het concept op bepaalde punten nog moet worden aangepast.

Utilities heeft geen vertrouwen meer in directie WEB

ORANJESTAD — De toekomst van Water en Energiebedrijf (WEB)-directeur Luis Oduber en financieel directeur Randolph Ruiz is onzeker. Hun positie wordt ‘geëvalueerd’. Dat verklaarde Utilities-directeur Richard Eman na afloop van de consultatiegesprekken met de formateur woensdag. Eman wilde eerder in gesprek met de twee, maar die hebben vakantie opgenomen. De bijeenkomst staat nu gepland voor 2 augustus

Eman gaf aan dat er verschillende meningsverschillen waren waardoor het vertrouwen in de directie geschaad is, maar wilde tijdens de persconferentie niet ingaan op details. “Ik kan nog geen commentaar geven omdat deze bijeenkomst nog eerst plaats moet vinden. We moeten eerst met elkaar in dialoog gaan over wat onze positie is en wat hun positie is, voordat we conclusies kunnen trekken. Dus het is niet op zijn plaats om nu op deze vraag in te gaan.”

Vakbond

De Vereniging voor Werknemers met een Individuele Arbeidsovereenkomst met WEB (VWI) heeft gisteren een verklaring gestuurd naar de pers. “Eman kan niet in details gaan over de reden om de directie te ontslaan omdat hij hier niet van op de hoogte is. Want zover de VWI weet, zijn er geen echte redenen om de directie te ontslaan”, schrijft de VWI. “Ook zei Eman dat de onderhandelingen met Eagle LNG voor de levering van aardgas aan WEB zijn vastgelopen door de directie, maar ook deze beschuldiging klopt niet. Onze 75 leden weten hoe het zit met de Recip turbine-projecten en de LNG-deal. Dat WEB de onderhandelingen over de levering van LNG stopgezet zou hebben, klopt ook niet.” De VWI schrijft verder dat ‘onze leden, 75 procent van de staf van WEB, de uitingen gedaan in de media, de reputatie van de directie en van alle werknemers aantasten’. VWI vermoedt dat ‘sinistere krachten een persoonlijke of politieke agenda uitvoeren zodat de directie ontslagen wordt’.

Herfinanciering

Eman stelde gisteren ook na het consultatiegesprek van Utilities dat hij samen met WEB en Elmar een aanbesteding heeft uitgeschreven. Dit heeft geleid tot de consolidatie van uitstaande leningen tegen aantrekkelijkere voorwaarden bij een consortium van 10 banken. Naar verluidt zou de directie van WEB niet blij zijn met het opzijschuiven van de Aruba Investment Bank (AIB), waar WEB een lening had lopen met een rente van 6 procent. Maar Eman verzekert dat de nieuwe lening aantrekkelijkere voorwaarden heeft en er voor 700 miljoen florin is geleend. Dat is voldoende om verder te investeren in onder andere het uitbreiden van duurzame energieopwekking, aldus Eman.

“Voor de uitbreiding van zonne-energie hebben we voldoende grond op het raffinaderijterrein. De uitdaging is om voldoende grond te krijgen om meer windturbines te plaatsen op Vader Piet waar geen huizen zijn, want we moeten minimaal 850 meter afstand houden”. Volgens de Utilities-directeur zijn de twee meest logische vormen van duurzame energie-opwekking voor Aruba wind en zon. “Windturbines zijn veel efficiënter dan zonnepanelen. Maar je maakt toch een combinatie van beiden.”

Uitstoot broeikasgassen

Naast het uitbreiden van de hoeveelheid duurzaam opgewekte energie streeft Utilities ook naar nul procent uitstoot van broeikasgassen. Ook is het belangrijk dat WEB overgaat naar het gebruik van LNG (aardgas) voor energieopwekking. “Aardgas is schoner dan zware stookolie (HFO) en levert ook minder CO2 uitstoot. En de Recip- turbines bij de WEB werken veel efficiënter op aardgas en schoner dan op HFO. Deze hoeven dan minder vaak onderhouden te worden. Dus er zijn veel voordelen. Het grootste voordeel is dat de machines veel sneller reageren wanneer ze draaien op aardgas. Als bijvoorbeeld de hoeveelheid zonne-energie plots terugvalt, dan kunnen de turbines veel sneller bijschakelen.” Het gebruik van aardgas zou ook de kosten voor energie en water lager maken. “Of het aardgas nu van Eagle LNG of van een ander bedrijf komt, maakt niet uit. Het moet gewoon een goed contract zijn met betrouwbare levering. En met flexibiliteit. Als we meer duurzame energiebronnen inzetten, gaan we minder gas inkopen”, aldus de Utilities-directeur.

Pers in gesprek met formateur

ORANJESTAD — Ook leden van de pers gingen donderdagmiddag in gesprek met formateur Evelyn Wever-Croes (MEP), Raiz-leider Ursell Arends en vertegenwoordigers van de twee formerende politieke partijen. De delegatie sprak naderhand van een goed en openhartig gesprek, waarbij de verwachting is dat er meer zullen volgen met de nieuwe regering. Thema’s die aan bod kwamen tijdens het gesprek waren onder meer het belang van transparantie in de communicatie en het waarborgen van persvrijheid in crisissituaties.

door onze verslaggever
Melissa Stamper

De delegatie, bestaande uit collega’s Ariën Rasmijn, Sharina Henriquez (Caribisch Netwerk) en Tito Laclé (NoticiaCla), vertegenwoordigde een aanzienlijk deel van de pers van Aruba, die samen een aantal punten onder de aandacht wilden brengen van de nieuwe regering. Aangezien op het eiland de pers niet georganiseerd is binnen een bond of vereniging die de belangen van journalisten behartigt, werd er voor aanvang van het gesprek een *ad hoc* vergadering bijeengeroepen om de input van de pers mee te kunnen nemen.

Zo blijkt uit een document, dat ook de *Amigoe* ter inzage kreeg en als belanghebbende mee heeft getekend, dat er consensus is onder persleden over hoe de voorgaande regeringen omgingen met de lokale pers als het gaat om communicatie die niet transparant was. “Daarom wilde de pers met hen om tafel om de rol van de pers te verduidelijken en de relatie met de regering aan te kaarten en hoe dat verbeterd kan worden”, gaf Rasmijn aan.

“Voor de pers van Aruba is het van essentieel belang om de vrijheid te hebben om ons werk te kunnen doen, wij beschouwen onszelf als de getuigen voor de bevolking. Wij zijn de ogen en oren van degenen die niet aanwezig kunnen zijn bij een gebeurtenis, wij onderzoeken en stellen vragen en laten bewindspersonen rekenschap afleggen namens de bevolking,” schrijft de groep journalisten in hun brief aan de nieuwe regering.

Wie valt onder pers

Uit de gesprekken met de nieuwe regering blijkt dat het voor bewindspersonen niet duidelijk is hoeveel leden van de pers op het eiland werkzaam zijn en wie onder pers valt. Volgens de delegatie is dat lastig te bepalen, aangezien tot nu toe de lokale pers niet georganiseerd is. “Dankzij onze aanwezigheid vandaag, is er een basis gevormd om te bepalen wie echt onder pers valt. Zo werden vragen gesteld zoals ‘hoeveel journalisten zijn er op Aruba en wie valt eigenlijk onder pers’, dankzij dit kunnen we in de toekomst dit beter gaan stroomlijnen, zodat iedereen weet wie onder pers valt en ook zodat de regering een beter aanspreekpunt kan hebben”, aldus Laclé tegen de aanwezige pers.

Volgens Henriquez heeft de delegatie ook aangegeven dat er manieren zijn die laagdrempelig toegepast kunnen worden om uit te zoeken wie onder pers valt en hoeft er geen ‘media-of perswet aan te pas komen’. Dit was namelijk een heikel punt tijdens de pandemie, waarbij aan het begin onduidelijkheid was ontstaan wie geaccrediteerd was of niet om de straat op te gaan tijdens de avondklok. In de brief aan de nieuwe regering werd dat ook aangekaart: “Als er sprake was geweest van wederzijds vertrouwen en goed contact, zou er geen discussie zijn geweest wie geaccrediteerd moet zijn om als pers de straat op te mogen gaan tijdens de avondklok en zou de situatie niet zodanig zijn geëscaleerd dat er een lid van de pers onterecht aangehouden werd en zou een korpschef niet ontslagen zijn geweest.”

Van links naar rechts: journalisten Ariën Rasmijn, Tito Laclé en Sharina Henriquez.

Toegankelijk

De vertegenwoordigers maken in de brief duidelijk dat de pers een noodzakelijke rol in de democratische samenleving vervult. Om deze rol goed te kunnen vervullen heeft de pers echter te allen tijden vrije toegang tot informatie en documentatie nodig en moet ook de vrijheid hebben om haar werk te kunnen doen. Hierin speelt communicatie vanuit de regering een belangrijke rol. Zo werd als voorbeeld aangehaald dat de pers geen toegang krijgt tot bepaalde ministers of woordvoerders die de pers goed kunnen inlichten of hebben zij geen toestemming van de desbetreffende minister om informatie te geven. Ook krijgt de pers vaak incomplete of zelfs geen antwoord bij lastige vragen en ziet de pers ook gevallen waarbij bepaalde bewindspersonen niet toegankelijk zijn voor bepaalde leden van de pers die kritiek hebben, maar worden wel interviews gegeven aan persleden die verbonden zijn aan de politieke partij of aan de desbetreffende minister.

Daarom vraagt de pers ook van de nieuwe regering om het contact toegankelijker te maken. “We hebben niks concreet, maar er zijn toezeggingen gedaan dat ze bereid zijn om hier aandacht aan te besteden en aanpassingen te doen. Ook blijkt dat zij niet op de hoogte waren van de drempels die de journalisten ervaren. Ook de demissionair minister-president gaf aan dat ze er niet van op de hoogte was dat bovengenoemde punten een issue waren”, zei Laclé. De delegatie gaf ook aan dat een aandachtspunt is dat de pers zich moet wenden tot Landsverordening Openbaarheid van Bestuur (LOB)-verzoeken en dat dit een lijdensweg is om aan informatie te komen.

Respect

Naast toegankelijke communicatie werd de nieuwe regering ook gevraagd aandacht te besteden aan hoe bewindspersonen en hun achterban de pers bejegenen. In extreme gevallen hebben leden van de pers te maken gehad met belediging en zelfs dreigende taal, zonder dat dit door de regering gehekeld werd. Daarom vraagt de delegatie namens de leden van de pers of de nieuwe regering ervoor zorgt dat de pers met respect behandeld wordt en dat dit ook onderdeel maakt van het omgangsbeleid van de regering en dat zulk gedrag te allen tijden onacceptabel is.

Onafhankelijkheid nationale zender

Desgevraagd legt Rasmijn uit aan Amigoe dat er een punt van discussie binnen de groep niet werd aangekaart tijdens het gesprek, omdat er intern geen afstemming bleek te zijn. Dat was namelijk of de rol van nationale zender Telearuba wel of niet onafhankelijk is van de regering. “Er bleek geen consensus te zijn binnen de groep. Sommigen van ons zijn van mening dat pers en de bevolking meer baat heeft aan Telearuba die in de praktijk onafhankelijk is van welke regering aan de macht is en anderen waren van mening dat dit niet het gevecht moet zijn van de groep en daarmee was het gestrand.”

Eenrichtingsverkeer

Tevens moet de informatie die vanuit de regering komt niet eenrichtingverkeer zijn, maar moeten journalisten de mogelijkheid krijgen om additionele vragen te kunnen stellen om zich in de materie te kunnen verdiepen. Persleden die de brief hebben ondertekend vinden dat dit bij zowel persberichten als persconferenties het geval moet zijn, zodat de pers een meer gebalanceerd verhaal kan maken aan de hand van alle informatie tot zijn beschikking. In het verleden en vooral tijdens de pandemie, mochten journalisten vaak niet meer dan twee vragen stellen. Moeilijke vragen die via Whatsapp gestuurd waren, werden soms niet geselecteerd tijdens de persconferenties. De pers spreekt hier van censuur en hekelt dan ook de manier hoe de regering dit heeft gedaan. “Tijdens het begin van de pandemie kwamen diverse aspecten aan het licht, waaruit is gebleken dat er een gebrek is aan organisatie en wederzijds vertrouwen tussen de regering en de Arubaanse pers. Met blik op de toekomst is het goed om dit aan te kaarten”, is te lezen in de brief.

In dialoog blijven

“Wat wij zien is dat de regering een dialoog en open communicatie wil hebben met de pers. Aan het einde van de dag heeft elke regering en ook de bevolking baat aan een pers die transparant en robuust is en die toegang heeft tot informatie”, aldus Rasmijn. De delegatie gaf aan dat de regering toezeggingen heeft gedaan om op een meer regelmatige basis samen met de pers bij elkaar te komen.

UIT BEELD – IN BEELD

Eén foto zegt meer dan duizend woorden. Het kan intrigeren, emotioneren en choqueren of voor eeuwig op je netvlies worden gebrand. De *Amigoe* zoekt wekelijks de meest indrukwekkende en mooie foto's uit die de krant om redactionele redenen net niet hebben gehaald.

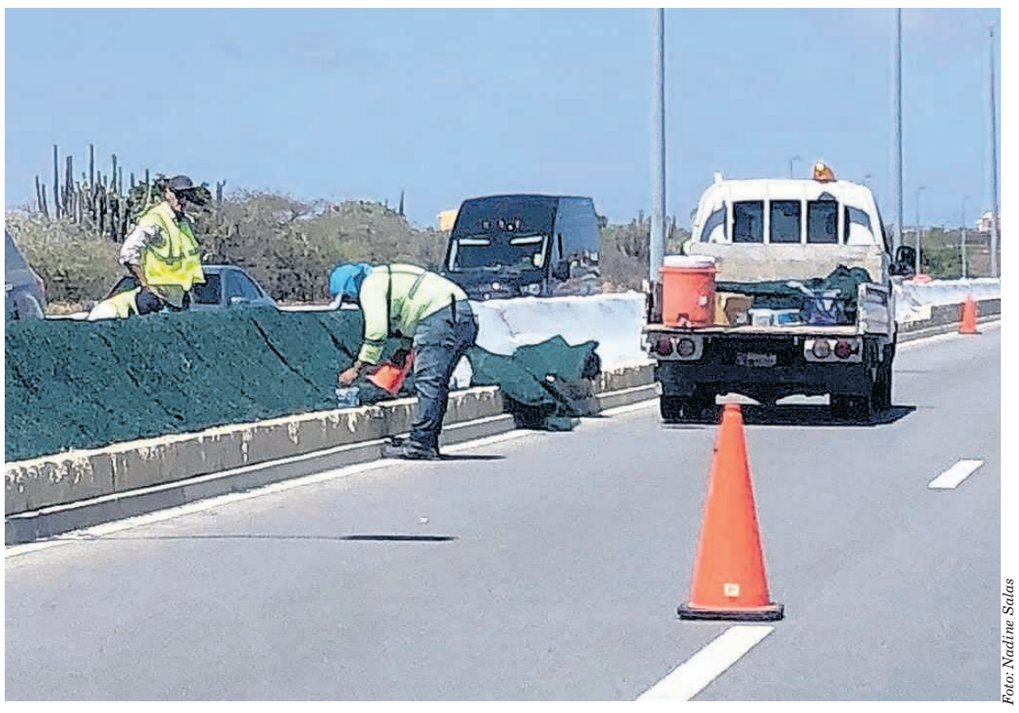

Foto: Nadine Salas

Ertussen.

Ertussen

De aannemer van de Watty Vos Boulevard is bezig de middenbermen van de ringweg te verfraaien. Door er een tweede laag over aan te brengen, krijgt het geheel een wat beter aangezicht. Het zand van de middenberm is afgedekt zodat dit niet over de weg kan waaien of spoelen.

Foto: Ibisa

Op camp.

Level playing field

Het kunstgrasveld van voetbalstadion Compleho Deportivo Guillermo Trinidad is al jaren toe aan onderhoud. Het stadion werd afgekeurd door internationale voetbalorganisaties, maar krijgt binnenkort een fonkelnieuwe kunstgrasmat. Demissionair Sportminister Dangui Oduber heeft anderhalf miljoen florin uitgetrokken voor de vernieuwing hiervan.

Oneindig Bubali

Het is Conservation Week en in het kader daarvan post Fundacion Parke Nacional Aruba (FPNA) op haar sociale media over de verschillende natuurlijke schatten die Aruba heeft. Nu is de Bubali Plas strikt genomen een door mensen gebouwd waterreservoir, maar dat betekent niet dat het boordevol natuurschoon is. Je waant je er bijna in een ander land.

Op camp

De afronding van de tweede week van Ibisa camp vond gisteren plaats.

Deze week waren er diverse activiteiten georganiseerd bij Centro di Bario Brazil en Frans Figaroa en konden de kids ook diverse instanties bezoeken. Komende week zijn San Nicolas Sportcentrum en Neptali Henriquez Park aan de beurt, sportkoepel Ibisa laat weten dat alle plekken voor de derde week inmiddels vol zijn.

Katheder

Normaal plaatsen journalisten zich voor het spreekgestoelte en vuren zij met scherp op de persoon erachter. Donderdagmiddag nam Amigoe-journalist Ariën Rasmijn eenmaal plaats achter het katheder om een verklaring af te geven na een gesprek, dat op zijn initiatief plaatsvond tussen een vertegenwoordiging van mediamensen en de formerende partijen. Dat ging onder meer over de werkrelatie tussen pers en regering.

Katheder.

Foto: Nadine Salas

Level playing field.

Foto: FPNA

Oneindig Bubali

Y ora Cristo bini den Su gloria
Ami lo bay pa biba cerca Dje
(Grandi Bo ta)

A bay biba cerca Señor,

Frank Joseph Lauffer,
viudo di Dora Lauffer-Mathilda
17 februari 1939 - 28 juli 2021

Na nomber di su:
Yiu: Heidelinde (Heidi) Dijkhoff-Lauffer y Francis Dijkhoff
Ruman: Editha Lauffer
Sobrina: Mathilde (Tilly) Weise
Su sobrinonan de Klerk na Hulanda
Su swa y cuñanan:
Marina de Beijer-Mathilda y Henk de Beijer
Dionisia Mathilda y famia
Sra. Vda. Elise Mathilda-Bentlage y famia
Nora Mathilda
Victor Mathilda, Julia Chaj y famia
Marietje Martinus-Mathilda, Edwin Martinus y famia
Su ayudantenan: Yusbely Marmol, Mery Zuluaga y Debora Lopera

Tur sobrino y sobrinanan, primo y primanan, ihanan, comper y comernan, amigo y amiganan tanto na Aruba, Boneiro, Corsou y Hulanda ta invita pa e acto di entiero cu lo tuma luga dialuna 2 di augustus 2021 pa 4 or di atardi na misa Inmaculada Concepcion na Sta. Cruz.

Nos defunto stima lo ta for di 2 or di atardi den misa Inmaculada Concepcion.
En bes di flor of krans por haci un donacion pa Fundacion Centro pa nos Grandinan (Kibrahacha), Piedra Plat 23, riba Arubabank nr. di cuenta 13005044. Den misa ta bay tin un caha pa Kibrahacha disponibel.

Het 'prikkeldraad'

Creëer bewustzijn en publiceer een foto van iets dat mensen in gevaar kan brengen!

E-mail naar aosaruba@amigoe.com.

Cas di Max
Mueble y mas

SERTA MATRAS SPECIAL
15% CASH

SERTA ROMANCE PILLOW TOP:

			AWO
MIDI AMERICANO:			
FULL	~~AFL. 695.00~~		AFL. 590.75
QUEEN	~~AFL. 795.00~~	- 15% →	AFL. 675.75
KING	~~AFL. 895.00~~		AFL. 760.75
MIDI EUROPEO:			AWO
140 x 200	~~AFL. 850.00~~		AFL. 722.50
160 x 200	~~AFL. 895.00~~	- 15% →	AFL. 760.75
180 x 200	~~AFL. 985.00~~		AFL. 837.25

fun miles
Serta
Check y like nos riba facebook
WZP 699-5511
Orario: dialuna pa diabierna 9 - 6pm • diasabra 9 - 5pm – Meiveld 3A-1 tel. 582-1671 – Schotland str. 46 Loc# 1 tel. 280-6080

Mode centraal in nieuwe voorstelling Julius Leeft

DEN HAAG — Rode lopers, Amsterdamse danceclubs, modeshows en lingerie. Die onderwerpen passen niet direct bij de historische, maatschappelijke en Caribische thema's van de Stichting Julius Leeft. De Catwalk Club is zeker vernieuwend, maar toch is er ook een duidelijke relatie met de eerdere voorstellingen, zegt regisseur John Leerdam.

door onze correspondent
Otti Thomas

Foto: Daily Paper

De ontwerpen van Daily Paper

Foto: Ed van der Elsken / Nederlands Fotomuseum

Hotpants in het modebeeld van de jaren zestig en zeventig.

De Catwalk Club gaat over het leven van modeontwerpers met grote invloed op het modebeeld in de afgelopen decennia. Frank Govers was toonaangevend in de jaren zestig en zeventig, Fong Leng was een mode icoon in de jaren zeventig en tachtig en Marlies Dekkers verlegde grenzen in de jaren negentig. De afgelopen tien jaar maakte het modecollectief Daily Paper impact. De teksten voor de monologen zijn geschreven door onder andere schrijfster en actrice Paulette Smit en dichter Gerschwin Bonevacia, beide afkomstig uit Curaçao.

Aanleiding voor de Catwalk Club is Maison Amsterdam, een langlopende tentoonstelling van De Nieuwe Kerk over Amsterdam als stad van de mode. Stichting Julius Leeft en De Nieuwe Kerk werkten eerder succesvol samen. In 2016-2017 brachten ze de voorstelling 'Wereldverbeteraars' en in 2019 volgde de 'Suriname Monologen' tijdens de Grote Suriname Tentoonstelling. De Catwalk Club is een vervolg op die samenwerking.
"We zijn gaan kijken wat we toe konden voegen aan Maison Amsterdam en hebben ons verdiept in de verhalen van iconen uit de modewereld", zegt Leerdam. Hij liet zich inspireren door het werk van kunstenaar Steve McQueen, bekend van de film '12 Years a Slave', en van de extravagante modeontwerper André Leon Talley, bekend van de documentaire 'The Gospel According to André'. Samen met Paulette Smit kwam Leerdam tot een selectie van dertien ontwerpers die bepalend waren.

Emancipatie
De mode-iconen die uiteindelijk terechtkwamen in de Catwalk Club speelden elk een belangrijke rol op het gebied van emancipatie of culturele diversiteit. "Marlies Dekkers maakte met haar lingerie een krachtig statement. Haar ontwerpen gaan over het vieren van de vrouw. Frank Govers was een voorbeeld voor de lgbtq-gemeenschap", aldus Leerdam. Fong Leng verlegde grenzen op alle vlakken en de Daily Paper komt voort uit de kledingstijl van de zwarte gemeenschap; de eigenzinnige kleding van de straat.
Volgens Leerdam ligt daar ook de link met de andere voorstellingen van Julius Leeft. De verhalen van de modeontwerpers gaan ook over emancipatie, identiteit en de invloed van verschillende culturen.
"De mensen die vanuit Suriname, de Nederlandse Antillen en Indonesië naar Nederland kwamen, hebben hun stempel gedrukt op het modebeeld. De ontwerpers zijn daardoor beïnvloed." Leerdam wil zich daarnaast niet beperken tot voor de hand liggende thema's. "De biculturele gemeenschap heeft een bredere interesse dan enkele onderwerpen", benadrukt hij.
De Catwalk Club is ook op andere vlakken vernieuwend. Voor de voorstellingen geldt een dresscode die aansluit bij de stijl van elk tijdperk. De Nieuwe Kerk krijgt de sfeer van de danceclubs uit de verhalen van de ontwerpers: Richter, Roxy, Paradiso en Bitterzoet. Bezoekers zullen zich echt in een andere wereld wanen van het moment dat ze via een rode loper binnenkomen tot de afsluiting met muziek en dans.

De Catwalk Club bestaat uit acht voorstellingen; twee voor elk mode-icoon: Fong Leng op 7 en 8 oktober, Frank Govers op 21 en 22 november, Marlies Dekkers op 16 en 17 december en Daily Paper op 20 en 21 januari. Tickets zijn binnenkort beschikbaar via nieuwekerk.nl. De tentoonstelling Maison Amsterdam begint op 18 september en duurt zes maanden.

Werkzaamheden weg langs Waf Chikito

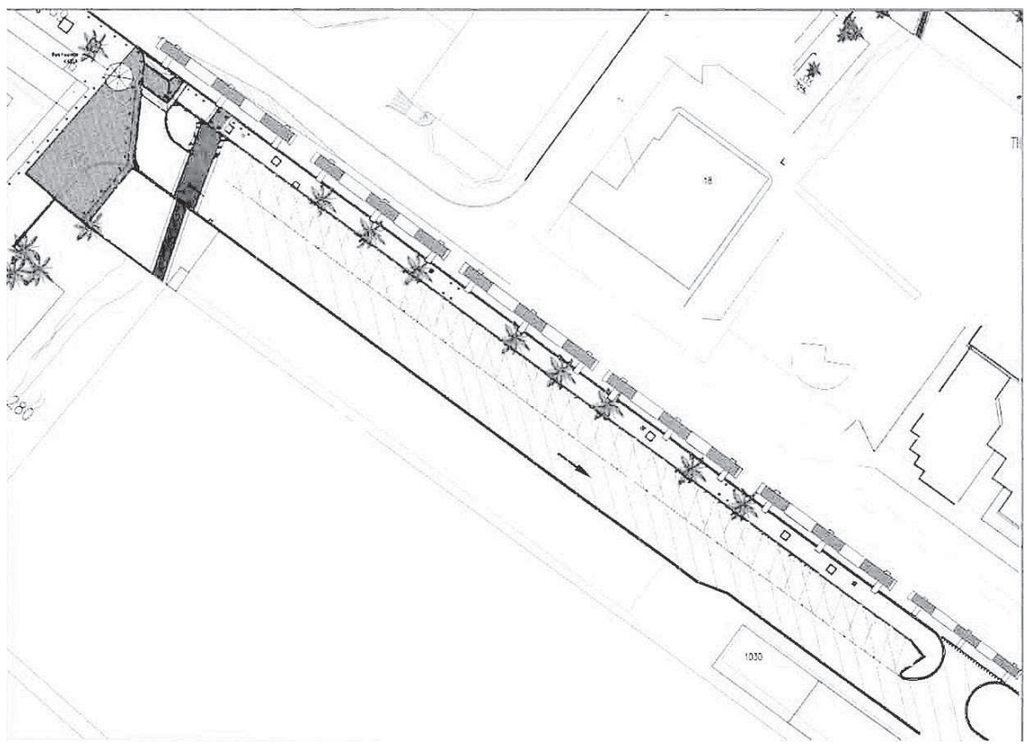

ORANJESTAD — De Dienst Openbare Werken (DOW) start op dinsdag 3 augustus met het asfalteren van de weg aan de voorzijde van de Waf Chikito (kleine haven of Schoenerhaven) aan de L.G. Smith Boulevard in het centrum van Oranjestad. De binnenweg, die parallel loopt met de L.G. Smith Boulevard, zal als gevolg van de werkzaamheden van dinsdag 3 tot en met zaterdag 7 augustus gesloten zijn. In verband met de werkzaamheden vraagt de DOW de genoemde weg niet te gebruiken om auto's te parkeren. De werkzaamheden zelf duren op genoemde dagen van 7 uur 's ochtends tot 3 uur 's middags.

Nu ook online tijdschriften lezen met bibliotheek

ORANJESTAD — De Nationale Bibliotheek van Aruba (BNA) biedt niet alleen e-books en luisterboeken aan die online gelezen kunnen worden. Bibliotheek-abonnees kunnen nu ook zestien online tijdschriften gratis lezen.

De nationale bibliotheek bood de service voor het eerst aan tijdens de lockdown in 2020, toen de bieb gesloten was voor publiek. Dit naar aanleiding van afspraken die onlangs gemaakt zijn tussen de bibliotheek op Aruba en de Koninklijke Bibliotheek in Nederland. De online bibliotheek biedt e-books en luisterboeken aan, waarin een grote collectie Nederlandstalige en een kleine collectie Engelstalige boeken is opgenomen. Om hiervoor in aanmerking te komen kan men een e-mail sturen naar info@bibliotecanacional.aw onder vermelding van volledige naam, telefoonnummer en het nummer van de barcode op de bibliotheekpas. De helpdesk stuurt dan een inlogcode en instructies voor de Online Bibliotheek.

Het 'prikkeldraad'

Creëer bewustzijn en publiceer een foto van iets dat mensen in gevaar kan brengen!

E-mail naar aosaruba@amigoe.com.

Breinbreker van de dag

Elke dag vindt u in de Amigoe op deze pagina een Sudoku. Plaats de cijfers 1 tot en met 9 zo in het diagram dat elk cijfer precies één keer voorkomt in elke rij en elke kolom. Elk van de cijfers 1 tot en met 9 moet ook precies één keer voorkomen in elk van de vetomrande 3-bij-3-vierkanten.

			2		7			
						3	8	
				1		2		5
		4		6			5	
7			1	4	8			2
	9			3		6		
9		3		2				
	5	8						
			9		4			

DIFFICULTY RATING: ★★★★☆

De oplossing voor de Sudoku staat op pagina 9 in deze krant.

OPINIE

Onafhankelijk openbaar ministerie kan best wat extra borging gebruiken

door **Jan Jager**

Bote ter Steege sprak vast de waarheid, toen hij woensdag verklaarde dat de politiek geen invloed heeft op het Openbaar Ministerie (OM) bij het nemen van strafrechtelijke beslissingen. "Als dat zo is, dan vertrekt deze procureur-generaal van het eiland", zei hij na zijn consultatiegesprek met de formateur en vertegenwoordigers van beoogd coalitiepartners MEP en Raiz.
Het OM is onafhankelijk. Van dat staatsrechtelijke principe ging ook de Arubaanse examencommissie uit, toen het VWO-eindexamenleerlingen daags voor de verkiezingen vroeg uit te leggen waarom Rocco Tjon gelijk heeft met zijn kritiek op Mike Emans aanval op het OM. In een bij de examenopgave behorend tekstfragment viel te lezen hoe Tjon als fractievoorzitter van de MEP in de Staten de 'beschuldigingen en aanval' van de AVP-partijleider veroordeelde aan het adres van het OM, dat zich volgens de oud-premier bij de vervolging van zijn partijgenoot Benny Sevinger zou laten aansturen door de MEP.
Een onafhankelijk OM betekent niet dat er nooit politieke beïnvloeding plaats kán vinden. En beschouwen we onafhankelijkheid als alles-of-nietskwestie, dan is het OM nergens in ons Koninkrijk écht onafhankelijk. Binnen het Koninkrijk kunnen ministers van Justitie invloed uitoefenen op het OM via een aanwijzingsbevoegdheid. Daarbij moet onderscheid worden gemaakt tussen een algemene aanwijzingen, bijvoorbeeld om aandacht te besteden aan autodiefstallen, en bijzondere aanwijzingen, die aan meer voorwaarden verbonden zijn. Opvallend is dat de aanwijzingsbevoegdheid in Aruba anders is geregeld dan in de rest van het Caribisch Koninkrijksdeel. Curaçao, Sint-Maarten en de BES-eilanden hebben zich bij het opheffen van de Nederlandse Antillen verbonden aan de 'Rijkswet openbare ministeries C, SM en BES'. Daarin staat dat de minister een aanwijzing kan geven aan de procureur-generaal rond de opsporing en vervolging van strafbare feiten in zijn land. Zo'n aanwijzing moet schriftelijk en gemotiveerd worden gegeven. De bevoegdheid van de minister om een bijzondere aanwijzing te geven, is onder de Rijkswet gebonden aan voorafgaande toetsing door het Gemeenschappelijk Hof.
In Aruba is verhouding tussen de minister en het OM nog gebaseerd op de oude regeling van de Antillen, en ligt vast in de Staatsregeling en de Landsverordening openbaar ministerie. Volgens artikel VI.27.3 van de Staatsregeling zijn de 'ambtenaren van het openbaar ministerie verplicht om de bevelen na te komen, die aan hen in hun ambtsbetrekking door of vanwege de regering gegeven worden'. Van een vereiste toetsing van aanwijzingen door het Gemeenschappelijk Hof, zoals de Rijkswet voor Curaçao, Sint Maarten en de BES-eilanden dicteert, is geen sprake.

Ter Steege benadrukte woensdag dat de minister van Justitie alleen maar opdracht kan geven als hij die opdracht op papier zet en die opdracht vervolgens aan de Staten ter beoordeling geeft. In de Staatsregeling is hier niets over terug te vinden. Het is natuurlijk de vraag óf en hoe de minister in de praktijk van deze aanwijzingsbevoegdheid gebruik maakt. Vast staat dat de minister van Justitie van Aruba meer bevoegdheden heeft dan de ministers op Curaçao en Sint Maarten.
Ook in Nederland valt best wat af te dingen om het idee van een zuiver onafhankelijk OM, blijkt uit een uitspraak van het Europees Hof. Dat werd in 2019 en 2020 geconfronteerd met een aantal verzoeken van verschillende lidstaten om een zogeheten 'prejudiciële beslissing' over de interpretatie van het begrip 'rechterlijke autoriteit' op grond van artikel 6 FD EAW (European arrest warrant) in verband met Europese aanhoudingsbevelen. Dat ging specifiek over de vraag of de publieke aanklager in Europese landen wel de rechtelijke autoriteit heeft om zo'n Europees aanhoudingsbevel uit te vaardigen. Het Hof stelde dat als zo'n aanhoudingsbevel wordt uitgevaardigd door een autoriteit die geen zittende rechter is, in elk geval wettelijke waarborgen aanwezig dienen te zijn voor de onafhankelijkheid van die instantie om ervoor te zorgen dat procedurele en materiële grondrechten niet in de knel komen door inmenging van buitenaf, met name vanuit de ministeries. Politieke vervolging dient immers te allen tijde te worden voorkomen.
Nederlandse officieren van justitie konden volgens het Hof niet worden aangemerkt als 'uitvoerende rechterlijke autoriteiten' voor het uitvoeren van Europese aanhoudingsbevelen, omdat zij mogelijk onderworpen zijn aan instructies van de Nederlandse minister van Justitie met betrekking tot de uitoefening van hun functie en bevoegdheden. Minister Ferd Grapperhaus van Justitie, die op grond van een eerder vonnis blijkbaar op een negatieve uitspraak voorbereid was, stuurde daags na het arrest van het Europese Hof een wijziging van de Overleveringswet naar de Tweede Kamer. Daarin is de officier van justitie vervangen door de rechter-commissaris.
De procureur-generaal van Litouwen viel wel onder onder de voorwaarden van het Europese Hof voor 'uitvaardigend gezag' in het geval van Europese aanhoudingsbevelen, omdat het Hof oordeelde dat zijn rechtspositie in Litouwen een garantie biedt van onafhankelijkheid van de uitvoerende macht.
Uiteindelijk zijn magistraten autonoom en eindverantwoordelijk voor (de kwaliteit van) hun werk, valt te lezen op de website van de Nederlandse Vereniging van Rechtspaak. Die 'magistratelijke autonomie' moet niet te lichtzinnig worden opgevat. Daarin past ook Ter Steege's opmerking dat hij vertrekt als er sprake zou zijn van politieke invloed bij strafrechtelijke beslissingen. Daarnaast dringt hij erop aan om het OM op 'nog meer afstand te zetten' van de regering. Sterker: hij heeft er bij zijn aantreden vorig jaar een punt van gemaakt, verklaarde hij woensdag. Wellicht is het een idee dat Aruba aansluiting zoekt bij de Rijkswet openbare ministeries C, SM en BES, waarin het staatsrechtelijke beginsel van een onafhankelijk OM nóg iets beter geborgd is.

Nu ook Beta-variant ontdekt

Mogelijk geval van besmetting met 2 coronamutaties

WILLEMSTAD — De Beta-variant, voor het eerst in Zuid-Afrika ontdekt, is nu ook op Curaçao gedetecteerd. Het betreft een geval van een mogelijk dubbele variant-besmetting bij één persoon. Dit meldt het ministerie van Gezondheid, Milieu en Natuur (GMN), verwijzend naar informatie die is verkregen van het Nederlandse Rijksinstituut voor Volksgezondheid en Milieu (RIVM).

In tegenstelling tot GMN maakt het RIVM in zijn laatste update over de epidemiologische situatie op Curaçao echter geen melding van de ontdekking van de Beta-variant noch van de mogelijk dubbele besmetting met een tweede virusmutatie. GMN meldt dat door het Analytisch Diagnostisch Centrum (ADC) regelmatig testmonsters worden opgestuurd naar het RIVM. Dit Nederlandse instituut verricht dan onderzoek naar de aanwezigheid van varianten in deze monsters.

Delta

"Deze week zijn de uitslagen bekend geworden van de batches van vier en drie weken geleden en die geven aan dat op dit moment de Delta-variant dominant aanwezig is. Drie weken geleden was de circulatie van deze variant 85 procent. Dit is conform de verwachting dat deze virusmutatie zich verder blijft verspreiden in Europa alsook in de VS", meldt GMN.

Voorts maakt het ministerie de ontdekking van de Beta-variant op Curaçao bekend: "Deze vroeger geheten Zuid-Afrikaanse variant is hier gedetecteerd. Het gaat om iemand die blijkbaar tegelijk besmet is geraakt met twee varianten. Er wordt nader onderzocht of deze informatie klopt. Er moet worden gesteld dat de circulatie van de Beta-variant niet hoog is, maar nog niet verdwenen."

Op zijn beurt refereert het RIVM in zijn update met geen letter aan die Beta-variant. Het instituut refereert, in tegenstelling tot wat GMN meldt, aan de epidemiologische situatie op Curaçao in de periode van 22 juli tot en met gisteren (29 juli), oftewel week 30.

"Op Curaçao kregen afgelopen week 295 mensen per 100.000 inwoners een positieve testuitslag. Dit is een lichte daling ten opzichte van een week eerder (305/100.000 op 22 juli). Het aantal meldingen was de afgelopen week hoog vanwege meerdere *superspreading events* en circulatie van de Delta-variant," geeft het RIVM aan.

Het Nederlandse instituut zet verder uiteen dat meer jongere mensen een Covid-19 infectie opliepen: "Hiervan is het merendeel niet (volledig) gevaccineerd. In de afgelopen weken lag ruim 42 procent van de besmettingen in de leeftijdsgroep 15-24 jaar."

Tot slot meldt het RIVM het volgende over de circulatie van varianten op Curaçao: "In surveillance naar SARS-CoV-2 is de proportie VOC B.1.617.2 Delta-variant vooralsnog hoog: 85 procent in week 27. Daarnaast zijn in week 27 de VOC B.1.1.7 Alfa-variant (11 procent) en de B.1.621-variant (4 procent) op het eiland gedetecteerd. Afgelopen week is het aantal ziekenhuisopnames toegenomen ten opzichte van vorige week, waarvan vier op de afdeling Intensive Care."

Over de situatie op Sint Maarten schrijft het RIVM het volgende: "De surveillance toont in week 28 nog circulatie van de VOC B.1.1.7 Alfa-variant (63 procent) en de VOC B.1.617.2 Delta-variant (38 procent) op het eiland. De incidentie op de Franse kant van het eiland is licht gestegen en blijft relatief hoog (169/100.000 inwoners in week 28)."

Nauwere samenwerking tussen Chata en Casha

WILLEMSTAD — De twee verenigingen die de toerisme- en horecasector vertegenwoordigen, Chata en Casha, zijn dinsdag bijeengekomen. Dit is het begin van structurele ontmoetingen die moeten bijdragen aan het herstel van de sector.

Tijdens de vergadering is gesproken over de gezamenlijke prioriteiten. Chata vertegenwoordigt de grotere bedrijven in de hospitalitysector, Casha is de belangenvereniging voor kleinere vakantieaccommodaties en bedrijven in het toerisme.

Beide organisaties hebben besloten om vanaf nu structureel bij elkaar te komen om de vele herstelonderwerpen te bespreken, maar ook om te werken aan andere actiepunten om het toerisme en de hospitality als sector in zijn geheel te verbeteren en te laten groeien.

Sinds de uitbraak van de pandemie vorig jaar zijn de twee verenigingen al nader tot elkaar gekomen. Zo is onder meer met het ministerie van Economische Ontwikkeling samengewerkt op zaken die de sector aangaan.

Afgelopen week hebben de twee organisaties afgesproken om verder vorm te geven aan deze gezamenlijke aanpak voor de toekomst. Daarnaast is duidelijk gemaakt dat elke organisatie zich afzonderlijk blijft inzetten voor thema's die specifiek hun leden aangaan.

'Er zijn geen examinatoren'

Instructeurs zijn situatie Bureau Rijbewijzen beu

WILLEMSTAD — Een aantal rijinstructeurs heeft gisteren de weg naar het rijbewijskantoor in de wijk Van Engelen geblokkeerd. Er moeten snel nieuwe rijinstructeurs bij komen. Er is een enorme achterstand. Zij eisen van de overheid actie. Minister Ornelio 'Kid' Martina (PNP) van het ministerie van Bestuur, Planning en Dienstverlening (BPD) kwam ook ter plaatse poolshoogte nemen en ging met de actievoerders in gesprek.

Volgens de rijschoolhouders is er een gebrek aan examinatoren.

Er zijn op dit moment maar twee gepensioneerde examinatoren. Alle examens zijn opgeschort omdat deze twee het werk, uit protest voor het uitblijven van hun salaris sinds januari, hebben neergelegd.

"Alle examens zijn opgeschort. De overheid moet zo snel mogelijk een aantal examinatoren benoemen. Het is te gek dat iemand pas over vier maanden een afspraak krijgt voor een examen. Wij willen met de minister om de tafel. De minister moet ons eens aandacht schenken. De problemen spelen al enkele jaren en niemand doet iets", zo verklaarde rijschoolhouder Edson Decaster.

Foto: Edsel Sambo

Minister Martina (geheel rechts) gisteren in gesprek met de actievoerders.

Minister Martina verklaarde dat voor wat betreft het salaris van de examinatoren dit zal worden opgelost. "Hun salaris wordt uitbetaald. Het probleem heb ik overgenomen van de vorige regering, maar het wordt opgelost. Ik verwacht dat zij dan weer aan het werk zullen gaan. Niet omdat jullie actievoeren, maar een gesprek met hen stond al op het programma voor vanmorgen 10.00 uur. Ik ben van plan om jullie probleem met betrekking tot de achterstand aan te pakken en ik ben bereid met jullie hierover om de tafel te gaan zitten."

De blokkade van de Kaya Richard Johannes Beaujon ter hoogte van het rijbewijskantoor en sportterrein Suvek heeft enkele uren geduurd. De politie was ter plaatse maar heeft niet opgetreden.

Niet alle rijinstructeurs waren gisteren van de partij. Onder de rijschoolhouders bestaat namelijk onenigheid over de wijze van actievoeren. "De actie moet niet tegen het Bureau Rijbewijzen zijn. Zij hebben geen schuld. Wij moeten de minister benaderen. Wij moeten de weg bij zijn kantoor aan het Julianaplein bij Punda blokkeren. Zorgen dat de winkeliers en ambtenaren niet naar de stad kunnen. De actie in Van Engelen stelt niets voor", zo concludeert een rijschoolhouder tegenover de *Amigoe*.

Definitieve voordracht voor screening

Leden PNP kiezen voor Cijntje als MEO-minister

WILLEMSTAD — De algemene ledenvergadering (ALV) van PNP heeft eergisteren de voordracht van Ruisandro Cijntje als kandidaat-minister van Economische Ontwikkeling goedgekeurd. Van de aanwezige leden stemden er 53 vóór, 17 tegen, terwijl er 4 blanco stemmen waren. *Ook waren er twee stemmen ongeldig.*

Het besluit van de ALV houdt in dat Cijntje, op dit moment hoofd van het Bureau Interne Zaken van de politie, voor de screening zal worden aangeboden. Het besluit houdt ook in dat de hoop van PNP-voorzitter Ramon Chong om minister van Economische Ontwikkeling te worden namens de groene partij, definitief voorbij is.

Chong was de oorspronkelijke kandidaat om minister te worden voor PNP in het kabinet-Pisas II. Maar hij kwam niet door de screening. Chong kreeg van toenmalig formateur Chester Peterson te horen dat hij niet zou worden voorgedragen vanwege zijn betrokkenheid bij een smeergeldaffaire uit 2003, waar hij indertijd als gedeputeerde van het eilandgebied Curaçao mee te maken kreeg. Chong kreeg indertijd een voorwaardelijke straf opgelegd.

Chongs advocaat Michael Bonapart, kondigde deze week aan dat zijn cliënt naar de rechter zal stappen in deze zaak. Chong heeft zowel het land Curaçao als premier Gilmar 'Pik' Pisas (MFK) en Peterson gedaagd in deze zaak. De vraag die Bonapart namens zijn client beantwoord wil zien is of de screeningswet wel of niet tegen lokale wetgeving en internationale verdragen indruist.

Vóór de ALV had PNP-partijleider Ruthmilda Larmonie-Cecilia aangegeven dat de gang van Chong naar de rechter een persoonlijke zaak is, die niets te maken had met de partij. PNP zou het reeds opgestarte traject voor een nieuwe kandidaat-minister verder afhandelen. Chong was overigens aanwezig bij de ALV van PNP. Hij zat de vergadering niet voor, maar liet dit over aan zijn voorganger Imro van Wilgen. Tijdens de vergadering, die werd bijgewoond door 76 leden met stemrecht, kreeg Chong vanuit de aanwezigen enkele vragen over zijn gang naar de rechter. Volgens Chong heeft hij adviezen ingewonnen van diverse advocaten en juridische experts van zowel Curaçao als Nederland, die hem gelijk geven dat hem onrecht is gedaan. Met de gang naar de rechter wil Chong nu zijn naam 'zuiveren'.

De voordracht van Cijntje is geen verrassing. Eerder gingen het bestuur alsook de partijraad akkoord met zijn voordracht. Er was in eerste instantie wel een tegenkandidaat, Idelgar Sosa, maar deze kreeg onvoldoende steun vanuit de partijraad, waardoor de naam van Cijntje aan de ledenvergadering werd voorgedragen.

Bij de verkiezingen van 19 maart jl. stond Cijntje op plaats zeven van de kandidatenlijst van de groene partij. Hij droeg met 202 stemmen bij aan de 10.573 stemmen van PNP, goed voor vier zetels in de Staten. Na zijn goedkeuring door de ALV werd Cijntje door Van Wilgen namens de partij gefeliciteerd met zijn uitverkiezing en wenste hij hem verder veel succes en wijsheid toe.

Het laatste woord was voor Cijntje zelf, die de aanwezigen bedankte voor het in hem geuite vertrouwen. Hij stond ook stil bij degenen die een andere mening hebben dan Cijntje, maar hij gaf aan dat hij altijd bereid is om te praten om zo tot overeenstemming te komen.

Op internationale dag

Justitie lanceert website tegen mensenhandel

WILLEMSTAD — Op vrijdag op de Werelddag tegen Mensenhandel hebben het ministerie van Justitie en de taskforce Human Trafficking Prevention Curaçao de website *www.HumanTraffickingPreventionCuracao.com* gelanceerd. De lancering van de website is onderdeel van een bewustwordingscampagne van het kabinet-Pisas II, bedoeld om meer informatie te geven aan het publiek over mensenhandel en mensensmokkel.

De website is ook gericht op mensen die slachtoffer zijn geworden van mensenhandel, om hen bewust te maken over de stappen die ze kunnen nemen.

Voor dit traject heeft de taskforce een subsidie van 40.000 euro van het Nederlandse ministerie van Justitie en Veiligheid ontvangen. Dit bedrag is op de rekening van het Criminaliteitsbestrijdingsfonds gestort.

Door meer bekendheid te geven aan de problematiek van mensenhandel wordt de burger gestimuleerd om actief praktijken van mensenhandel te melden, dan wel aangifte te doen bij de politie. De website is vooralsnog alleen in het Engels beschikbaar.

Prioriteit

Mensenhandel is onder meer het werven, vervoeren of opnemen en huisvesten van mensen met gebruik van enige vorm van dwang, met het oogmerk uitbuiting. Slachtoffers zitten vaak in een kwetsbare positie. Ze worden gechanteerd, bedreigd, mishandeld of misleid. Mensenhandel houdt in dat mensen worden uitgebuit of onder mensonterende omstandigheden te werk worden gesteld. Het is een ernstige schending van de mensenrechten en een zware vorm van criminaliteit.

Mensenhandel en –smokkel worden al enige tijd door het Openbaar Ministerie als prioriteit aangemerkt. Deze vorm van criminaliteit hangt nauw samen met de toestroom van ongedocumenteerde personen op Curaçao en vereist een multidisciplinaire aanpak. Als autonoom land binnen het Koninkrijk is Curaçao gebonden aan het nakomen van afspraken die zijn vastgelegd in verdragen die onder meer betrekking hebben op de rechten van de mens, aldus het ministerie.

Tier 2 watchlist

Het jaarlijks uitbrengen van een rapport over de stappen die zijn ondernomen in de strijd tegen mensenhandel, is een onderdeel hiervan. Dit rapport wordt door de US Department of State beoordeeld en vervolgens brengen zij een TIP-rapport (Trafficking in Persons, red.) uit over het functioneren van het land Curaçao. Aan de hand van opgestelde criteria worden de landen beoordeeld.

Tot 2018 werd Curaçao op Tier 2 beoordeeld. Tot de Tier 2 behoren landen die niet volledig aan de minimumnormen voldoen, maar die wel aanzienlijke inspanningen leveren om eraan te voldoen.

Sinds 2019 wordt Curaçao op de Tier 2 watchlist geplaatst. Dit betekent dat het land een aanzienlijke inspanning heeft geleverd, maar geen bewijs heeft geleverd van de toenemende inspanningen om mensenhandel te bestrijden in het voorgaande jaar. Dat bewijs is mogelijk door een toename van lokaal verrichte strafrechtelijke onderzoeken, vervolgingen en veroordelingen, een toename van geboden hulp aan slachtoffers en het verminderen van medeplichtigheid aan mensenhandel door overheidsfunctionarissen.

Het plaatsen op de watchlist gebeurt ook wanneer het geschatte aantal slachtoffers zeer aanzienlijk is toegenomen of aanzienlijk toeneemt en het land geen concrete proportionele maatregelen neemt.

Een plaats op de Tier 2 watchlist betekent dat Curaçao slecht staat aangeschreven voor wat betreft de bestrijding van mensenhandel. Om uit deze positie te komen, heeft de taskforce mensenhandel in de afgelopen drie jaar diverse beleidsvoorstellen aangedragen die door de Raad van Ministers zijn bekrachtigd.

In de afgelopen vijf jaar zijn in totaal 31 aangiftes en/of meldingen van slachtofferschap van mensenhandel gedaan. Hierover zijn 22 veroordelingen uitgesproken.

WEB: Tariefstijging per 1 augustus bevestigd

KRALENDIJK — De Autoriteit Consument en Markt (ACM) heeft per 1 juli hogere variabele elektriciteitstarieven vastgesteld. Het Openbaar Lichaam Bonaire (OLB) heeft de verhoging voor de eerste maand gecompenseerd. De nieuwe tarieven gaan per 1 augustus in conform ACM-tarieven, zo meldt het Water- en Elektriciteitsbedrijf Bonaire (WEB) in een persbericht.

De variabele elektriciteitstarieven worden per 1 augustus verhoogd met 0,0394 dollar per kWh. Dit is het gevolg van gestegen brandstofkosten voor de productie van elektriciteit. De verhoging geldt voor het variabel gebruikstarief en voor het tarief voor Pagabon.
Voor de afnemers van WEB Bonaire geldt dat deze verhoging van het variabel gebruikstarief per 1 augustus ingaat. Op basis hiervan gelden de volgende nieuwe variabele elektriciteitstarieven per 1 augustus:
Variabel gebruikstarief (post-paid): 0,2948 dollar per kWh (subsidie ministerie van EZK, inclusief tijdelijke Covid-19 maatregel, is in het vast gebruikstarief meegenomen).
Tarief Pagabon (pre-paid): ACM-tarief (0,4983 dollar per kWh) minus subsidie EZK (inclusief tijdelijke Covid-19 maatregel), maakt het nieuw te betalen tarief: 0,2948 dollar per kWh.
De wijziging van het tarief wordt zichtbaar op de facturen vanaf de verbruiksperiode met een begindatum voor het verbruik in augustus. Voor prepaid gebruikers (Pagabon) is het aangepaste tarief direct zichtbaar vanaf 1 augustus. Het vast gebruikstarief wordt niet aangepast. Dit tarief blijft tot de verbruiksperiode met een begindatum in november volledig gesubsidieerd en op nul staan door de tijdelijke Covid-19 maatregel.

Bonaire bereikt mijlpaal met vaccinaties

KRALENDIJK — Bonaire heeft een mijlpaal bereikt nu 80,5 procent van de achttienjarigen en ouder minimaal één coronaprik heeft gehad. Er zijn nu 13.113 mensen volledig gevaccineerd, dat is 69,2 procent van de doelgroep van achttien jaar en ouder. In de leeftijdsgroep van twaalf tot en met zeventien jaar is 23,9 procent minimaal één keer geprikt. Het doel is dat uiteindelijk 85 procent van de achttien plussers en jongeren in de leeftijd van twaalf tot en met zeventien jaar volledig gevaccineerd is.

Inwoners kunnen in de maand juli en augustus op zaterdag de eerste of de tweede prik halen. Dat kan bij Kompleho Deportivo Jorge Nicolaas van 09.00 tot 14.00 uur. Op zaterdag 24 juli zijn circa 300 mensen bij het sportcentrum geprikt. Nu de meer besmettelijke Delta-variant op het eiland is, is het belangrijk dat mensen die de eerste of tweede prik nog niet hebben gehaald dat nog doen, stelt het Openbaar Lichaam Bonaire in een persbericht. Voor mensen die volledig gevaccineerd zijn is de kans klein dat ze bij besmetting ernstig ziek worden.
Het eiland heeft genoeg Pfizer-vaccins om ervoor te zorgen dat zoveel mogelijk mensen gevaccineerd worden. Inwoners die vragen hebben over het vaccin kunnen tijdens kantooruren gratis bellen naar 0800 0900. Bij dat nummer kunnen mensen een afspraak maken om de coronaprik te halen.

Vonnis hoger beroep:

‘Verhoging van de PFC door CAP is niet toegestaan’

Foto: John Jairo Herera

WILLEMSTAD — Ook in hoger beroep heeft Curaçao Airport Partners (CAP) de zaak tegen de overheid verloren inzake de verhoging van de Passenger Facility Charges (PFC) op Hato.

Over de zaak is reeds eerder door het gerecht uitspraak gedaan op 2 april van dit jaar. Het gerecht oordeelde dat een voortijdige verhoging van de PFC onredelijk zou zijn. Het verzoek werd afgewezen. CAP ging in hoger beroep. De rechters Meijer, Lautenbach en Arnold wezen vonnis op 29 juni met wederom slecht nieuws voor CAP. De luchthavenorganisatie mag de PFC niet verhogen en werd door het hof veroordeeld in de kosten van het geding in hoger beroep aan de zijde van het Land, begroot op 6000 gulden, te weten het salaris van de gemachtigde.

CAP is een private partij die luchthaven Hato op basis van concessie exploiteert. Het betreft een concessie sinds 2003 voor de duur van dertig jaar. CAP genereert inkomsten uit zijn commerciële activiteiten op de luchthaven, zoals verhuur van winkelruimtes en exploitatie van het parkeerterrein, zo blijkt uit de rechterlijke stukken.

Naast bedoelde commerciele activiteiten verricht CAP luchtvaartactiviteiten. Onder de luchtvaartactiviteiten zijn onder meer in begrepen de exploitatie, de beveiliging en het onderhoud van de luchthaven. Ook de luchtverkeersleiding, die CAP extern inhuurt, behoort tot deze activiteiten. Ter dekking van de kosten van zijn luchtvaartactiviteiten ontvangt CAP voor elke passagier die vanaf Hato vertrekt een PFC. De PFC wordt als onderdeel van de ticketprijs door de luchtvaartmaatschappijen bij passagiers in rekening gebracht. Door de dalende inkomsten op Hato door de Covid-19 pandemie in 2020 wilde CAP eerder dit jaar een verhoging doorvoeren. CAP zag namelijk een grote terugval in het aantal passagiers. Geschat werd dat ongeveer de helft van het eerder geraamde aantal van 1,4 miljoen passagiers van Hato zou vertrekken. CAP zag zich daardoor geconfronteerd met een halvering van zijn inkomsten uit de PFC’s.

CAP deed op 28 augustus 2020 een beroep op het Landsbesluit om in verband met uitzonderlijke en onvoorziene omstandigheden de tarieven vroegtijdig aan te passen. De tarieven stonden vast tot mei 2021. CAP kreeg op 30 oktober 2020 van de minister ‘nee’ op het rekest en stapte naar de rechter.

“Inmiddels is de procedure voor de tariefperiode 2022-2024 al in gang gezet en heeft CAP in dat kader een aangepast voorstel gedaan. Hoewel het Land ter zitting, onder verwijzing naar de noodzaak van nadere studie en het consulteren van de luchtvaartmaatschappijen, nog geen mededelingen heeft willen doen over de kansen van dit voorstel, mag worden aangenomen dat het Land dit voorstel in welwillende overweging zal nemen en daarop voortvarend zal reageren en beslissen. Dat mag ook van het Land worden verwacht: de redelijkheid moet immers van twee kanten komen. Het Land heeft ervoor gekozen de exploitatie van zijn luchthaven uit te besteden aan een externe partij die vervolgens fors in de modernisering van Hato heeft geïnvesteerd en het Land is dan als contractpartner gehouden om – bovenop zijn expliciete wettelijke en contractuele verplichtingen – het nodige te doen om te zorgen dat de overeenkomst voor beide partijen een succes wordt en zoveel als redelijkerwijs mogelijk de daarmee beoogde doelen worden bereikt. In dat verband lijkt het geen overspannen verlangen te zijn dat het Land, indien het dit voorstel niet haalbaar acht, niet alleen een nieuw voorstel afwacht maar CAP handvatten biedt om zo snel mogelijk met een tegenvoorstel voor tarieven te komen die volgens het Land wel aan het redelijkheidscriterium voldoen, zoals het Land volgens CAP bij de tussentijdse aanpassing wel, maar in dit geval niet heeft willen doen. Dat CAP zijn hand heeft overspeeld door het doen van een onaanvaardbaar eerste voorstel (een verhoging met meer dan 300 procent) kan het Land hem niet blijven nadragen”, zo stellen de rechters in het vonnis.

CAP werd in hoger beroep vertegenwoordigd door de advocaten Bonapart en Aardenburg. Namens het Land Curaçao traden de advocaten Virginia en De Bres op.

Klokkenluider uit kritiek op RCN-unit SZW:

‘Mismanagement, paniekvoetbal en strooien met miljoenen’

KRALENDIJK — Masoumah Hosseini, een SZW-medewerkster die tot 15 april belast was met het in goede banen leiden van de besteding van geld uit de Covid-19 noodregeling, luidt de noodklok. Hosseini, die inmiddels ontslag heeft gekregen, vertelt aan Nathaly Evertsz-Ipcedencia en Marit Severijnse in een reportage voor *Caribisch Netwerk* dat door gebrek aan controle het management van de afdeling Sociale Zaken en Werkgelegenheid (SZW) Nederlands belastinggeld maandenlang heeft verkwist.

Foto: NTR / Caribisch Netwerk

Eric Brakke, hoofd van SZW, weerlegt de beschuldiging en stelt: “Geloof me, Nederlanders geven nooit zomaar geld weg.” Zijn dienst heeft in de afgelopen vijftien maanden een bedrag van 100 miljoen dollar uitgegeven aan geld uit de noodregeling. Dit is gebeurd zonder al te veel hinder van protocol of reglement en zonder controles uit te voeren. Caribisch Netwerk heeft de afgelopen weken met veel betrokkenen gesproken, sommigen van hen wilden niet met hun naam in het artikel.

Crisismanagement
Zeshonderd bedrijven op Bonaire ontvangen sinds het begin van de coronacrisis geld uit de noodregeling. Om hiervoor in aanmerking te komen, moeten zij bepaalde bewijsstukken aanleveren, zoals een bewijs van werkgeverslasten, een identiteitsbewijs en bankafschriften.

Klokkenluider Hosseini vertelt dat op een gegeven moment vanuit het management besloten werd om aanvragen goed te keuren zonder naar deze bewijsstukken te vragen en als ze toch bij de aanvraag werden meegeleverd, hoefde er niet naar gekeken te worden ‘om zo tijd te besparen en om de achterstand van de aanvragen weg te werken’. Er was sprake van ‘kwantiteit boven kwaliteit’. Brakke noemt dit later noodzakelijk, want volgens hem kwam een groot economisch coronaprobleem op Bonaire af: “Dit was crisismanagement. We wilden dat bedrijven overeind bleven.”

Paniekvoetbal
Volgens Hosseini was dit mismanagement, want volgens haar was Brakke amper op de hoogte van wat er op zijn afdeling gaande was. Hij kwam er pas achter toen hij op een informele manier er door een kennis op werd aangesproken dat die al zes maanden geleden een aanvraag had ingediend, maar nog geen respons had gekregen. Als reactie hierop is er daarna ‘paniekvoetbal’ gespeeld bij SZW, zo stelt ze.

De klokkenluider geeft toe dat SZW een oud ICT-systeem heeft waardoor niets automatisch of gemakkelijk te controleren valt. “Maar als wij opeens zonder enige basiscontrole, élke aanvraag goedkeuren en uitbetalen, is dat dan geen verkwisten van het belastinggeld?”, vraagt ze zich af.

Medewerkers voelden zich niet gehoord
Volgens een andere medewerker van SZW, die liever anoniem blijft uit angst voor mogelijke repercussies, was de werkdruk te hoog. “Het was veel te veel. Medewerkers waren tegen de beslissing om zomaar los te gaan, maar voelden zich niet gehoord.”
Hosseini zegt dat uit angst om tijdens de jaarlijkse controle vragen te krijgen uit Den Haag, de medewerkers van SZW hun teamleider hebben gevraagd een document op te stellen waarin staat dat Brakke de verantwoordelijkheid draagt voor de gang van zaken.

Brakke ontkent dat er sprake is van zo’n document. “Uiteraard voelen medewerkers zich onzeker, omdat ze niet weten of de informatie klopt”, zegt Brakke, “Uiteindelijk ben ik de eindverantwoordelijke.”

Fraude en voorkeursbehandeling
Ondertussen is in de laatste zes maanden zo’n 260.000 dollar teruggevorderd van bedrijven die ten onrechte geld uit de noodregeling hebben ontvangen. “Ik durf met zekerheid te zeggen dat als ik dit niet had opgepakt, dat niet was gebeurd”, zegt de klokkenluider. Dit bedrag wordt door SZW niet bevestigd noch ontkend.

Tot nu toe zijn acht personen strafrechtelijk vervolgd wegens fraude met de noodregeling. Brakke vindt dat aantal wel meevallen: “In Nederland geeft het UWV miljarden uit en bij een percentage is dat niet terecht. Niks is waterdicht, dus hier ook niet.” Ook is het volgens Brakke moeilijker om te frauderen door de kleinschaligheid van het eiland. “Medewerkers horen en zien veel, dus we doen controles achteraf.”

Slordig
Carmen heeft een kapsalon aan huis en kreeg niet eens een reactie op haar aanvraag voor de noodregeling. “Ik weet niet of het is afgewezen of niet”, zegt ze, “ik kreeg geen beschikking, dus kon ook nergens bezwaar tegen maken. Uiteindelijk heb ik het dan maar opgegeven.”

Volgens Brakke was het onmogelijk iedereen een bericht te sturen: “Dan waren we nu nog bezig. Daarom besloten we dit alleen bij afwijzing te doen.” Maar ook dat ging volgens Hosseini niet goed: “Op gegeven moment kwamen we erachter dat de afwijzingsbeschikkingen zes maanden lang niet waren verstuurd; mensen zaten zonder inkomen en kregen vervolgens helemaal niks te horen.”

Rommelig
Een bedrijf dat afhankelijk is van cruisetoerisme op Bonaire noemt de intakeprocedure voor de noodregeling rommelig. “We kregen rare bedragen uitbetaald, maar nog veel te weinig. Ik vroeg of ze mij een motivering konden sturen, zodat ik kon zien waar het fout was gegaan, maar ze gaven aan dat ze dat alleen per post deden. Een brief heb ik nooit ontvangen. Uiteindelijk heeft het bijna een jaar geduurd voordat ik in aanmerking kwam voor het juiste bedrag.”

Meer klachten
Er komen meer signalen uit de gemeenschap dat burgers niet tevreden zijn over hoe zij door SZW worden behandeld, ook zonder dat het gaat om de Covid-19 noodregeling. “Ik zei dat ik geen geld had voor eten, maar moest alsnog vier weken wachten op een uitkering”, zegt een alleenstaande moeder met drie kinderen. Een klacht durfde ze niet in te dienen. “Hoe klaag je over iemand die beslist of je geld krijgt of niet?”

Elsie Martinus is al acht jaar arbeidsongeschikt. “Wettelijk kan ik afgekeurd worden voor arbeid, maar SZW weigert dit te doen”. Bij afkeuring wordt haar uitkering verhoogd tot bijna het minimumloon. “Bij SZW gaat het om machtsmisbruik. De meeste mensen zijn bang, dus durven niets te doen.” Inmiddels heeft ze een zaak tegen SZW aangespannen.

‘Dubbel gestraft’
Ook huisvrouw Angelina Kroon voelt zich gedupeerd. Ze zat in de bijstand toen ze plotseling haar kind verloor door een verkeersmisdrijf. Kort daarna werd ze ook nog het slachtoffer van huiselijk geweld en loopt nu met krukken. Op aanraden van haar huisarts besloot ze voor twee maanden naar haar andere kind in Nederland te gaan. De SZW was hiervan op de hoogte, maar zette toch haar uitkering stop. “Ik ben dubbel gestraft”, zo zegt zij. “Ik moest eten kopen van de schadevergoeding van het ongeluk.”

Lokale overheid kan weinig doen
Gedeputeerde van Sociale Zaken, Nina den Heyer, zegt op de hoogte te zijn van de toename van ontevredenheid en klachten. “Mensen kloppen vaak bij ons aan. Ik heb dit al aangekaart bij SZW, maar naar mijn mening verandert er niets want de klachten blijven binnenstromen.”

Meer kan de lokale overheid volgens Den Heyer niet doen want de Rijksdienst Caribisch Nederland (RCN) functioneert geheel los van de lokale overheid: “Dit valt onder RCN, dus wij kunnen alleen de signalen doorgeven.”

Drempel te hoog
Brakke is op de hoogte van de klachten, maar zegt hier weinig mee te kunnen zolang deze anoniem zijn. “Mensen gaan naar de gedeputeerde, of naar de pers, maar bij SZW wordt niet geklaagd.” Hij vindt niet dat de drempel te hoog is. “Ik heb al tegen de Ombudsman gezegd; de mensen moeten naar mij komen.”
Brakke is nu in overleg met de Ombudsman bezig met een klanttevredenheidsonderzoek.

Walmart verplicht kantoorpersoneel tot inenting tegen corona

BENTONVILLE — De Amerikaanse supermarktketen Walmart eist dat al het kantoorpersoneel op zijn hoofdkantoor en alle regionale managers begin oktober gevaccineerd zijn tegen het coronavirus. De medewerkers van winkels en distributiecentra moeten per direct weer mondkapjes dragen. Walmart probeert hen over te halen om een inenting te halen met een beloning. Die verdubbelde het bedrijf naar 150 dollar per persoon.

Disney heeft laten weten dat al het vaste personeel in de Verenigde Staten dat geen vakbondslid is gevaccineerd moet worden. Daar geeft het entertainmentconcern zijn medewerkers zestig dagen de tijd voor. Verder gaat Disney met de vakbonden overleggen of ook voor die medewerkers een vaccinatieplicht kan gaan gelden.

Met de stap volgen Walmart en Disney het voorbeeld van Google. Dat techbedrijf eist van al het personeel in de VS dat ze gevaccineerd worden voor ze terugkeren naar kantoor. De datum waarop Google-werknemers zich weer op kantoor moeten melden is daarbij wel naar achteren geschoven vanwege de heropleving van het coronavirus. Die rentree staat nu voor 18 oktober gepland.

Vergelijkbare eis

Ook Facebook verlangt van zijn personeelsleden dat ze gevaccineerd worden, net als taxi-app Lyft. Netflix zou eisen dat iedereen die aan een productie van de streamingdienst in de Verenigde Staten meewerkt wordt ingeënt.

De verwachting is dat meer Amerikaanse bedrijven een vergelijkbare eis gaan stellen.
Walmart is de grootste werkgever in de VS. Het bedrijf kon echter niet direct aangeven voor hoeveel mensen de vaccinatie-eis gaat gelden.

In Nederland is het overigens niet toegestaan om van je werknemers te verlangen dat zij zich laten vaccineren. Artikel 11 van de grondwet bepaalt dat iedereen zelf zeggenschap heeft over wat er met zijn of haar lichaam gebeurt.

Euro

Omlaag

AMSTERDAM — De Europese beurzen zijn gisteren met minnen de week uit gegaan. De hoofdindex op Beursplein 5 sloot met een min van 0,5 procent op 754,31 punten. De graadmeter koerst af op een winst van zo'n 3,5 procent in juli. De MidKap zakte 0,9 procent tot 1053,71 punten. De beurzen in Parijs, Frankfurt en Londen verloren tot 0,7 procent.

Air France-KLM daalde 4,6 procent in de MidKap, waarmee alleen postkluisjesbedrijf InPost het slechter deed. De luchtvaartcombinatie leed in het tweede kwartaal een verlies van bijna 1,5 miljard euro. Het bedrijf presteerde desondanks beter dan verwacht en ziet voor de belangrijke zomermaanden tekenen van herstel. Concurrent IAG, het moederbedrijf van British Airways, zakte 7,5 procent in Londen na teleurstellende resultaten. Ook waarschuwde IAG voor een aanhoudende onzekerheid door de pandemie.

In de AEX was winkelvastgoedconcern Unibail-Rodamco-Westfield de grootste daler, met een min van 3,8 procent. Techinvesteerder Prosus verloor 2,1 procent. De Chinese technologiebedrijven, waarin het bedrijf investeert, lieten weer flinke verliezen zien na het stevige herstel een dag eerder. De Chinese techsector kreeg eerder deze week al rake klappen door de hardere aanpak van de sector door de autoriteiten in het land.

De euro was 1,1862 dollar waard, tegen 1,1885 dollar een dag eerder. Een vat Amerikaanse olie werd 0,1 procent duurder op 73,70 dollar. Brentolie kostte 0,3 procent meer op 76,29 dollar per vat.

Wall Street

Lager

NEW YORK — De Amerikaanse aandelenbeurzen zijn gisteren lager gesloten. Het sentiment op Wall Street werd beïnvloed door de angst dat de piek van de groei voor veel bedrijven in zicht komt en dat leidde ertoe dat handelaren hun winst pakten.

De Dow-Jonesindex sloot 0,4 lager op 34.935,47 punten. De brede S&P 500 daalde 0,5 procent tot 4395,26 punten en technologiebeurs Nasdaq zakte 0,7 procent tot 14.672,68 punten.

Amazon sloot uiteindelijk 7,6 procent lager. Het concern heeft in het afgelopen kwartaal opnieuw flink geprofiteerd van thuiswinkelende consumenten. Wel verwacht het bedrijf dat het groeitempo in het derde kwartaal zal afzwakken, nu winkels weer zijn geopend en mensen daar kunnen gaan shoppen in plaats van op het internet.

Voor Amazon was er bovendien een boete van 746 miljoen euro van de Luxemburgse privacywaakhond, de grootste ooit gegeven in de Europese Unie. Amazon zou de strenge regels voor gegevensbescherming hebben overtreden bij het verzamelen en gebruiken van persoonlijke gegevens. Volgens het bedrijf zijn de beschuldigingen ongegrond. Amazon is daarom van plan beroep aan te tekenen.

Het aandeel van Pinterest ging ruim 18 procent omlaag. Van alle internetbedrijven die profiteerden van lockdowns, lijkt de plaatjessite het eerste slachtoffer te worden van de versoepelingen van coronamaatregelen. Daardoor zijn mensen minder vaak online. In het tweede kwartaal telde Pinterest 454 miljoen maandelijks actieve gebruikers, 24 miljoen minder dan in de eerste drie maanden van 2021.

Sky: Rivian bekijkt bouw Britse fabriek elektrische auto's

Foto: Shutterstock

LONDEN — De Amerikaanse fabrikant van elektrische auto's Rivian bekijkt de bouw van een nieuwe fabriek in het Verenigd Koninkrijk. Volgens nieuwszender *Sky News* overlegt het bedrijf met de Britse overheid over subsidies of belastingvoordelen voor de fabriek die in de buurt van Bristol kan komen.

Rivian wordt financieel gesteund door onder meer Amazon en Ford Motor en wil dit najaar zijn elektrische pick-uptrucks aan klanten gaan leveren. De fabriek in het Verenigd Koninkrijk zou de eerste productiefaciliteit van Rivian buiten de Verenigde Staten worden. Er zou een bedrag mee zijn gemoeid van meer dan 1 miljard pond, omgerekend bijna 1,2 miljard euro. Ook Duitsland en Nederland dingen volgens Sky mee naar de bouw van een fabriek door Rivian.

De grootste klant van Rivian is tot dusver Amazon. De webwinkel heeft 100.000 elektrische busjes bij het bedrijf besteld. De productie van die busjes zou dit jaar moeten beginnen.

Als Rivian inderdaad kiest voor een fabriek in het Verenigd Koninkrijk zou dat een nieuwe opsteker zijn voor de Britse auto-industrie. Onlangs werd nog bekend dat het Japanse Nissan Motor samen met een partner een grote fabriek voor accu's voor elektrische auto's gaat bouwen bij zijn fabriek in Sunderland. Daarnaast gaat Stellantis elektrische auto's bouwen in zijn fabriek in Ellesmere Port. Stellantis is het moederbedrijf van merken als Peugeot, Citroën, Opel, Fiat en Vauxhall.

Fed-bestuurder: Arbeidsmarkt VS moet nog verder herstellen

WASHINGTON — De Amerikaanse arbeidsmarkt moet nog verder herstellen van de coronacrisis voordat de Federal Reserve, de Amerikaanse koepel van centrale banken, gaat beginnen met het afbouwen van zijn opkoopprogramma's. Dat zegt Fed-bestuurder Lael Brainard.

De Fed koopt momenteel voor een bedrag van 120 miljard dollar per maand aan staatsobligaties en ander schuldpapier op om zo de economie te stimuleren. Door het economisch herstel van de coronacrisis wordt binnen de Fed nu gesproken over het geleidelijk afbouwen van die steun. Maar volgens Brainard is het daarvoor nog te vroeg, want de werkgelegenheid in de Verenigde Staten is nog lang niet terug op het niveau van voor de pandemie. Ook zei ze dat de hoge inflatie in de VS waarschijnlijk van tijdelijke aard zal zijn.

Woensdag zei Fed-voorzitter Jerome Powell in een toelichting op het rentebesluit ook al dat het nog te vroeg is om het steunbeleid te gaan afbouwen en dat de rente nog voor langere tijd laag zal blijven. Hij gaf aan dat er eerst nog meer vooruitgang op de arbeidsmarkt moet worden geboekt. Komende vrijdag wordt het belangrijke Amerikaanse banenrapport over de maand juli gepubliceerd.

ING: Vertrouwen beleggers iets gedaald, maar nog wel hoog

AMSTERDAM — Het vertrouwen van Nederlandse particuliere beleggers is gezakt, maar blijft volgens een peiling door ING in de buurt van het recordniveau. Dat is in lijn met de koersen op de meeste aandelenbeurzen. Zo wist de Amsterdamse AEX-index donderdag voor het eerst in de geschiedenis tot boven de 750 punten uit te stijgen.

De ING BeleggersBarometer, die maandelijks het vertrouwen meet, daalde in juli naar een stand van 143. Alles boven een stand van 100 geeft een positieve stemming weer. In juni was de stand nog 145, het hoogste niveau sinds januari 2018. Met de daling is een einde gekomen aan de stijgende trend die in oktober werd ingezet, aldus ING.
De afgelopen maand zag 70 procent van de beleggers de waarde van de eigen beleggingsportefeuille stijgen. Twee derde verwacht dat die ook in de komende drie maanden zal stijgen.
Zes op de tien beleggers kiezen in ieder geval voor een gedeelte voor duurzame beleggingen. Voor de rest speelt duurzaamheid geen rol. Bijna driekwart van de beleggers die investeren in duurzame beleggingen doet dat bewust, voor een duurzame toekomst.

"Onze ervaring leert dat het rendement van duurzaam beleggen op lange termijn niet achterblijft bij 'gewoon' beleggen", zegt Bob Homan, hoofd van het ING Investment Office. "De rendementen wijken per periode wel af. Zo blijft duurzaam beleggen dit jaar iets achter, maar deed duurzaam het vorig jaar juist beter."

Chinese centrale bank blijft cryptomarkt hard aanpakken

PEKING — De Chinese centrale bank gaat door met de harde aanpak van de markt voor digitale munten, zo werd vandaag gemeld. De afgelopen tijd treden de Chinese autoriteiten steeds strenger op tegen de handel in cryptomunten vanwege zorgen over onder meer fraude en witwassen. Daarnaast wordt ook het minen van digitale valuta in China steeds meer aan banden gelegd vanwege het hoge energieverbruik dat daarmee gepaard gaat.

Peking is bezorgd over de financiële risico's die met crypto's zijn gemoeid. Volgens China worden cryptomunten vaak gebruikt voor zwarte handel, wapensmokkel, gokken en drugshandel.

De overheid heeft grote banken en betalingsdienstverleners verboden actief te zijn met de handel in digitale munten en diensten voor transacties met crypto's. China zegt dat digitale munten een bedreiging voor de financiële stabiliteit vormen.

Daarnaast is China bezig het minen van digitale munten zoals bitcoins tegen te gaan. Het grote energieverbruik staat namelijk haaks op de duurzame ambities van China, dat een belangrijke speler is bij het minen van crypto's.

Omvangrijke industrie China groeit minder sterk

PEKING — De omvangrijke Chinese industrie is in juli minder sterk gegroeid dan een maand eerder. De industrie in China had onder meer te kampen met de hoge grondstofprijzen en in bepaalde delen van het land ook extreem weer, zoals overstromingen. Daarnaast speelden ook onderhoudswerkzaamheden aan machines een rol bij de minder sterke groei.

De inkoopmanagersindex van de Chinese overheid die de bedrijvigheid weergeeft, zakte in juli naar een stand van 50,4 van 50,9 in juni. Een stand van 50 of meer wijst op groei, daaronder op krimp. Economen hadden in doorsnee op een niveau van 50,8 gerekend.

De industrie in de tweede economie van de wereld heeft ook te maken met de chiptekorten en verstoringen in de wereldwijde toeleveringsketen.

Daarnaast was er zwakte bij de export van China en werd de industrie geraakt door lokale uitbraken van het coronavirus waardoor productie werd ontregeld.

Peking maakte ook cijfers bekend over de dienstensector en de bouw. Hier was een lichte afzwakking van de groei te zien. Zo had de bouwsector last van hoge temperaturen, zware regenval en overstromingen.

De Chinese overheid zei dat de economie blijft groeien, maar wel in een minder sterk tempo dan voorheen. De regering heeft aangekondigd door te zullen gaan met het ondersteunen van de economie met fiscale en monetaire stimulering.

NEW YORK

	30-Jul	
DOW JONES	34,935.47	-0.42%
S&P 500 INDEX	4,395.29	-0.54%
NASDAQ	14,672.68	-0.71%
AMAZON.COM INC	3,327.59	-7.56%
APPLE INC	145.86	0.15%
BAIDU INC-SP ADR	164.01	-1.83%
BERKSHIRE HATH-B	278.29	-0.53%
BOEING CO/THE	226.48	-2.22%
CITIGROUP INC	67.62	-1.73%
COCA-COLA CO	57.03	-0.04%
COSTCO WHOLESALE	429.72	1.04%
WALT DISNEY CO	176.02	-1.31%
3D SYSTEMS CORP	27.54	-0.83%
EBAY INC	68.21	-7.08%
FACEBOOK INC-A	356.30	-0.56%
GENERAL ELECTRIC	12.95	-2.56%
ALPHABET INC-A	2,694.53	-0.77%
HP INC	28.87	0.31%
HOME DEPOT INC	328.19	0.23%
INTEL CORP	53.72	0.04%
JOHNSON&JOHNSON	172.20	0.01%
MICROSOFT CORP	284.91	-0.55%
PROCTER & GAMBLE	142.23	1.97%
ROYAL DUTCH-ADR	40.62	-0.81%
STARBUCKS CORP	121.43	-0.78%
TWITTER INC	69.75	-0.88%
WALMART INC	142.55	0.22%
EXCHANGE TRADED FUND	**30-Jul**	
ALERIAN MLP - AMLP	33.91	-2.05%
ISH GBL HY BD - GHYG	50.62	-0.01%
ISH IBOXX HY BD - HYG	87.84	-0.14%
ISH SELECT DIV - DVY	115.64	-0.81%
ISH MSCI EMKT - EEM	51.60	-0.96%
ISH MSCI PAC - EPP	51.06	-0.39%
ISH RUSSELL - IWV	260.28	-0.61%
ISH S&P 500 - SPY	75.48	-0.61%
ISH EUROPE - IEV	54.15	-0.44%
INVESCO QQQ TRUS	364.57	-0.52%
INVESCO DB COMMO	19.50	-0.56%
SPDR S&P INT DIV-DWX	40.06	-0.22%
SPDR S&P MID 400	492.40	-0.19%
SPDR S&P 600 SMA	95.33	-0.34%
VANGUARD REIT - VNQ	106.29	0.13%
WSDOMTR JAP H EQ-DXJ	59.76	-1.11%

AMSTERDAM

	previous	30-Jul	
AEX	758.08	754.31	-0.50%
ARCELORMITTAL	29.65	29.38	-0.91%
AEGON NV	3.63	3.59	-1.05%
KONINKLIJKE AHOL	26.04	26.20	0.61%
AKZO NOBEL	103.40	104.10	0.68%
ASML HOLDING NV	642.70	639.00	-0.58%
DSM (KONIN)	168.85	169.95	0.65%
HAL TRUST	148.80	148.40	-0.27%
HEINEKEN NV	100.25	98.20	-2.04%
ING GROEP NV	10.97	10.85	-1.11%
KPN (KONIN) NV	2.77	2.77	-0.11%
KONINKLIJKE PHIL	38.61	38.89	0.73%
RANDSTAD NV	61.96	61.16	-1.29%
ROYAL DUTCH SH-A	17.32	17.09	-1.34%
TOMTOM NV	6.97	7.08	1.65%
TOTALENERGIES SE	37.51	36.70	-2.15%
UNILEVER PLC	48.26	48.59	0.68%
W.P. STEWART HOL	844.90	849.61	0.56%
SCOTIA FUNDS	**PREV.**	**29-Jul**	
MONEY MARKET	13.5982	13.5993	0.01%
US DOLLAR BOND	3.0096	3.0118	0.07%
GLOBAL EQUITY	3.4168	3.7232	8.97%
US EQUITY	19.4147	21.7339	11.95%
CANADIAN EQUITY	2.9809	3.4727	16.50%
FUNDS	**PREV.**	**29-Jul**	
BSF DEFENSIVE	126.46	126.34	-0.09%
BSF CONSERVATIVE	120.21	119.92	-0.24%
BSF MODERATE	153.18	152.82	-0.24%
BSF AGGRESSIVE	183.39	182.83	-0.31%
BGF MULTI ASSET INC	10.37	10.37	0.00%
BGF GBL ALLOCATION	77.67	77.55	-0.15%
BGF USD CORE BOND	18.10	18.09	-0.06%
BGF FIX INC GBL OP	15.74	15.75	0.06%
BGF USD HI YIELD BND	38.90	38.92	0.05%
CURRENCIES	**PREV.**	**30-Jul**	
YEN/USD	109.4800	109.7100	0.21%
EUR/USD	1.1887	1.1861	-0.22%
CAN/USD	1.2448	1.2479	0.25%
GBP/USD	1.3959	1.3898	-0.44%
COMMODITIES	**PREV.**	**30-Jul**	
OIL WTI	73.62	73.82	0.27%
GOLD	1828.17	1813.68	-0.79%
SILVER	25.5144	25.46	-0.20%
WHEAT	705.2500	703.50	-0.25%

Source Bloomberg

A Standard Of Excellence Since 1916
MCB
MADURO & CURIEL'S BANK
Private Banking & Investment Services
Lio Capriles Banking Center | Schottegatweg (oost) z/n
P.O.Box 305 | Curaçao | Tel 466 1818 | Fax 466 1633
e-mail: pbis@mcb-bank.com | website: www.mcb-bank.com/pbis

Belangrijke nummers

Centraal Politie	100
Brandweer	911
Politie O'stad	102
Politie San Nicolaas	104
Politie St.Cruz	105
Politie Noord	107
Telefon pa Hubentud	131
Kustwacht	913
Tipline Politie	11141
Ziekenhuis	527-4000
Dierenarts	585-0400
Elmar centraal	523-7100
Elmar storing	523-7147
WEB Aruba	525-4600
SETAR	525-1000
Taxi (TAS)	587-5900
Taxi (ATT&T)	582-2010
Taxi (PTS)	588-0035
Taxi (Diamond)	587-2300
Kankerbestrijding	582-0412
Stichting SAMBA	582-0903

—Politiebureaus—

Oranjestad	527 3140
Noord	527 3200
San Nicolaas	527 3000
Santa Cruz	527 2900
Strand Politie	586 3003

—Oranjestad—

Ambulance	582-1234
BGD Oranjestad	527-2782
Veterinaire Kliniek	582-1720
Animal Shelter	582-1623

— San Nicolaas—

Ambulance	584-5050
Centro Medico	524-8833
BGD San Nicolaas	527-2782
Serlimar	584-5080

— Botica —

4 Centro Medico	584-5794
Aloë	584-4606
Central	585-1965
Dakota	588-7364
Del Pueblo	582-1253
Eagle	640-8443 ext 101
Kibrahacha	583-4908
Maria	6408443 ext 301
Noord	6408443 ext 201
Oduber	582-1780
Paradera	588-6638
San Lucas	584-5119
San Nicolaas	584-8186
Santa Anna	586-8181
Santa Cruz	585-8028
Seroe Preto	6408443 ext 401
Trupiaal	583-8560

— Mortuariums —

Ad Patres	584-2299
Aurora	588-6699
Olive Tree San Nicolaas	584-8888
Royal Funeral Home	582-0000

— Stichtingen —

Fundacion Anti-Droga Aruba (FADA)	583-2999
Fundacion Respetami	582-4433
Zwanger? Fundacion CIZKA	583-0331
Fundacion Diabetico Arubano	592-4321
Twelve Step Meeting AA-NA- AL- ANON- OA	566-5045
Fundacion Amor Pa Prohimo	583-8989
NA Acceptance Group	568-4739
Fundacion Centro Ecologico Aruba	564-8849
Bureau Sostenemi Misbruik en mishandeling tegen minderjarigen	565-7500
Fundacion C.V.A. voorkomen en zorg voor stroke	562-8984
	588-1010
	567-7004

Sociaal Psychiatrische Dienst (SPD) 24 uur per dag bereikbaar:

522-4249 van 07.30 t/m 16.30 uur
592-4400 van 17.00 t/m 07.00 uur

HOBENNAN DI 16 Y 17 AÑA CU CONDICION DI SALUD POR VACUNA CONTRA COVID-19

HOBENNAN CU TA SUFRI DI E SIGUIENTE ENFERMEDADNAN OF CONDICIONNAN DI SALUD POR CUMINSA YAMA 280-0101 PA REGISTRA Y RICIBI UN CITA.

Mayor di e hoben cu tin duda si e hoben ta cay bou di e grupo di riesgo aki, por tuma contact cu su dokter di cas of specialista. Pa vacuna, e persona mester yama DVG na 280-0101 pa haci un cita. Riba dia di vacunacion, no ta necesario pa presenta cu un verwijsbrief di dokter na e prikpost. Si ta necesario cu e hoben ta presenta cu un mayor of voogd.

Solamente hoben di 16 of 17 aña cu ta cay den grupo di riesgo aki, lo por wordo vacuna na e momentonan aki.

GOBIERNO DI ARUBA

DVG DIRECTIE VOLKSGEZONDHEID

E ENFERMEDAD TA:

1. HOBEN CU OBESIDAD (BODY MASS INDEX (BMI) >30).
2. HOBEN CU DIABETES MELLITUS TIPO 1.
3. PASHENT CU CONDICION GRAVE DI NAN CANAL RESPIRATORIO/PULMONNAN (P.E. ASTMA).
4. PASHENT CU CONDICION CHRONICO DI E FUNCIONAMENTO DI NAN CURASON.
5. PASHENT BOU TRATAMENTO CU TA SUPRECIONA E SISTEMA INMUNOLOGICO (IMMUNOSUPPRESIVA).
6. PASHENT CU TA CLIENTE CERCA INSTITUTONAN PA PERSONANAN MENTALMENTE HANDICAP.
7. HOBEN CU E SINDROME DI DOWN.
8. PASHENT CU TUMOR MALIGNO, DIAGNOSTICA DEN E ULTIMO 5 AÑANAN.
9. PASHENT CU DISFUNCION GRAVE DI RION OF CU TA DIALISA.
10. PASHENT CU A PASA DOOR DI TRANSPLANTE DI ORGANO OF STEMCEL, OF CU TA RIBA LISTA PA UN TRANSPLANTE DI ORGANO OF STEMCEL.
11. PASHENT CU UN DEFICIENCIA INMUNOLOGICO PRIMARIO SEVERO.
12. PASHENT CU CONDICION NEUROLOGICO PA CUAL MOTIBO NAN RESPIRACION TA COMPRIMI.
13. PASHENT CU MALESA DI SIKKELCEL.

Het weer

ZONDAG
1 AUGUSTUS 2021

Gedeeltelijk bewolkt met wind uit het Oost tussen 35 en 50 km/u.

Max Temp.	Voelt Als	Wind	Precipitatie
32°	36°	35 km/u	9%

Zonsopgang	Zonsondergang	UV index
06:26	19:06	10 v/d 10

ZONDAGAVOND

Gedeeltelijk bewolkt met wind uit het Oost tussen 33 en 50 km/u.

Min Temp.	Voelt Als	Wind	Precipitatie
27°	30°	33 km/u	10%

Maansopgang	Maansondergang
00:44	13:35

Huisartsen & Apotheken

Dienstdoende huisartsen

Huisarts nachtdienst - Oranjestad
Huisartsenpost Hospitaal 527-4580

Huisarts nachtdienst - San Nicolaas
Centro Medico San Nicolaas
31 Juli + 01 Aug. 2021 - Dr. Boderie

Dienstdoende apotheken

Apotheek nachtdienst San Nicolaas
Botica 4 Centro Medico 584-5794

Apotheek nachtdienst Oranjestad
Botica St. Cruz 585-8028

Dienstdoende tandartsen
31 Juli + 01 Aug. 2021 - Dr. Ras
Seroe Blanco 27
582-9900

Oplossing sudoku 31 juli

3	8	9	2	5	7	1	4	6
5	1	2	4	9	6	3	8	7
4	7	6	8	1	3	2	9	5
2	3	4	7	6	9	8	5	1
7	6	5	1	4	8	9	3	2
8	9	1	5	3	2	6	7	4
9	4	3	6	2	5	7	1	8
6	5	8	3	7	1	4	2	9
1	2	7	9	8	4	5	6	3

BVN

zondag 1 aug
00:00 NOS Journaal
00:10 Kassa
00:55 Oppassen!!!
01:15 VPRO Tegenlicht
02:05 De beloften
02:45 SpangaS op zomervakantie
03:10 Sesamstraat
03:30 NOS Jeugdjournaal
03:50 Zembla
04:25 Diep
05:00 NOS Journaal
05:20 BinnensteBuiten
05:45 EenVandaag
06:10 Brommer op zee
07:00 NOS Journaal
07:20 Weerbericht Europa/Afrika
07:25 Onze jongens
09:10 De Nieuwe Buur
09:40 Nieuwsuur
10:05 Weerbericht Amerika/Caribiën
10:10 Ik mis je
10:40 Brainwash Talks
10:50 De Nachtzoen
11:00 Hoe God verscheen in Ghana
11:55 2Doc: Leve de vrouw van de SRV
12:45 Ondersteboven van Afrika
13:30 Muziekfeest op zondag: de mooiste Nederlandse luister liedjes
14:00 Ik, Plastic
14:40 Mijn Vader is de Beste!
15:30 Koen Kampioen
15:55 NOS Jeugdjournaal
16:15 Nederland Zingt Dichtbij
17:00 NOS Journaal
17:10 Nu te Zien!
17:15 EO Allegro: Van Sweelinck tot Stravinsky
17:50 Kruispunt
18:15 Tafel voor twee
19:00 NOS Journaal
19:20 Weerbericht Europa/Afrika
19:25 Het echte leven in de dierentuin
20:15 40 jaar TV show
20:45 Klassiekers met Kleinsma
21:30 Andere Tijden Sport
22:00 Weerbericht Amerika/Caribiën
22:05 TV Monument Floortje Dessing
23:00 Hoe God verscheen in Ghana
23:55 2Doc: Leve de vrouw van de SRV

maandag 2 aug
00:45 Ondersteboven van Afrika
01:30 Muziekfeest op zondag: de mooiste Nederlandse luister liedjes
02:00 Ik, Plastic
02:40 Mijn Vader is de Beste!
03:30 Koen Kampioen
03:55 NOS Jeugdjournaal
04:15 Nederland Zingt Dichtbij
05:00 NOS Journaal
05:10 Nu te Zien!
05:15 EO Allegro: Van Sweelinck tot Stravinsky
05:50 Kruispunt
06:15 Tafel voor twee
07:00 NOS Journaal
07:20 Weerbericht Europa/Afrika
07:25 Het echte leven in de dierentuin
08:15 40 jaar TV show
08:45 Klassiekers met Kleinsma
09:30 Andere Tijden Sport
10:00 Weerbericht Amerika/Caribiën
10:05 TV Monument Floortje Dessing
11:00 NOS Journaal
11:15 Romeinse tragedies
11:45 Kook mee met MAX
12:00 NOS Journaal
12:20 Atlas
13:00 Man en Kunst
13:05 NOS Journaal
13:25 Typisch Helmond
13:50 Noord-Zuid-Oost-West
14:10 NOS Journaal
14:25 Fryslân DOK
14:55 Soep, sores en soelaas
15:20 Sesamstraat
15:40 NOS Jeugdjournaal
16:00 De Dokter Corrie Show
16:20 Au Pairs
17:00 NOS Journaal
17:15 BinnensteBuiten
17:45 EenVandaag
18:10 First Dates
19:00 NOS Journaal
19:25 Weerbericht Europa/Afrika
19:30 Het Familiediner
20:15 De slimste mens
20:55 Nu we er toch zijn - Pride
21:20 Nieuwsuur
21:50 Weerbericht Amerika/Caribiën
21:55 Op1
22:50 De Nachtzoen
23:00 NOS Journaal
23:15 Romeinse tragedies
23:45 Kook mee met MAX

COLOFON

Uitgeverij:
Amigoe Aruba N.V.
Amigoe op School
Tel: (297) 582-4333
Fax: (297) 582-2368

Directie:
Michael Voges
mvoges@amigoe.com
Grecia Willems
gwillems@amigoe.com

Redactie:
Melissa Stamper (eind redacteur)
Nadine Salas
Ariën Rasmijn
Bobby Spier
Carina Wever
Jan Jager
arubaredactie@amigoe.com

Advertentie verkoop Amigoe Krant:
Zulma Kock
avisoaruba@amigoe.com

Amigoe op School:
Tiziana La Torre
aosaruba@amigoe.com

Administratie Amigoe Krant:
Rushilene Lejuez
adminaruba@amigoe.com

Administratie Abonnement:
Zulaika Kelly
abonnementaruba@amigoe.com

Distributie en klachten over bezorging:
Zulma Kock
abonnementaruba@amigoe.com

Printer:
Caribbean Speed Printers NV Aruba

Kantooruren:
Maandag t/m Vrijdag
8:00 am – 2.00 pm

Bankrekeningnummers:
Caribbean Mercantile Bank #20651903
Banco di Caribe # 81027801
RBC #100031723
Aruba Bank # 6000400190

Grote zorgen over Delta-variant in VS, meer mensen halen vaccin

WASHINGTON — Het aantal Amerikanen dat zich laat inenten tegen het coronavirus, zit weer flink in de lift. De krant *The Washington Post* bericht dat gisteren 856.000 mensen zijn ingeënt, het hoogste aantal sinds 3 juli. Vooral zuidelijke staten waar veel nieuwe besmettingen worden gemeld, zoals Louisiana en Arkansas, noteren een flinke toename van het aantal mensen dat zich laat vaccineren.

De krant legt een verband met de zorgen over de snelle verspreiding van de Delta-variant. Arkansas zag het aantal vaccinaties stijgen van gemiddeld 27.000 per week naar 70.000 per week. “We moesten meer vaccins regelen. Voor de eerste keer in tweeënhalve maand plaatsen we weer een grote bestelling”, zei het hoofd van de vaccinatiecampagne in de staat tegen de krant. “Mensen zijn bang.”
In de VS heeft inmiddels zo’n 67 procent van de mensen van twaalf jaar of ouder minstens één prik gehad. 57,7 procent geldt als volledig gevaccineerd. Wel zijn er grote regionale verschillen. In sommige delen van het land heeft pas 20 tot 30 procent van de mensen zich laten inenten.

Stroef
Amerikanen die deze week in de rij stonden om zich te laten inenten, hadden daar uiteenlopende redenen voor. Sommige mensen zeiden dat ze voldoende gerustgesteld zijn nu miljoenen landgenoten zijn gevaccineerd. Anderen zeiden dat ze bang zijn om ouders of grootouders te besmetten of vrezen voor hun baan als ze zich niet laten inenten.

Dat de vaccinatiecampagne op sommige plaatsen stroef verloopt, ligt ook politiek gevoelig. Gouverneur Gavin Newsom van Californië, zelf een Democraat, haalde onlangs uit naar prominente conservatieven die volgens hem misleidende informatie over vaccins verspreiden en daarmee twijfel zaaien. Hij noemde onder meer presentator Tucker Carlson en de Republikeinse parlementariër Marjorie Taylor Greene.

Campagne
Greene sloeg terug op Twitter en zei dat inwoners van Californië het beu zijn om in de ‘communistische dictatuur’ van Newsom te leven. Ook haalde ze uit naar het coronabeleid van de Democraat.

Andere prominente Republikeinen moedigen mensen wel aan om zich te laten vaccineren. De gezaghebbende senator Mitch McConnell zei dat mensen zich zo snel mogelijk moeten laten prikken en voert daar ook op de radio campagne voor. Hij laat spotjes uitzenden door radiostations in zijn thuisstaat Kentucky.

Foute informatie
In Arkansas ging de Republikeinse gouverneur Asa Hutchinson op pad om foute informatie te ontkrachten. Hij vertelde *CNN* dat burgers de vaccins tijdens lokale bijeenkomsten hebben omschreven als ‘biologische wapens’ en praten over ‘hersenspoeling’. Hutchinson zei dat dergelijke uitspraken ‘uiteraard niet kloppen’.

Toch zijn sommige Republikeinse kiezers terughoudend. Een achttienjarige jongen die zich uiteindelijk liet inenten, vertelde The Washington Post dat hij vrienden daarna op Facebook verzekerde dat hij nog een Republikein is.

De tiener vreesde dat hij aangezien zou worden voor een ‘doorgeslagen Democraat’, maar zei dat hij uiteindelijk toch banger was om ‘aan de beademing te moeten en te overlijden’.

RIVM: 2983 nieuwe coronagevallen, gemiddelde daalt

BILTHOVEN — Tussen gisterochtend en vanochtend zijn 2983 nieuwe coronagevallen gemeld. Dat zijn er 463 minder dan gisteren, toen het Rijksinstituut voor Volksgezondheid en Milieu (RIVM) het bijgestelde aantal 3446 meldde.

Precies een week geleden waren er 5262 positieve tests. De zaterdag daar weer voor waren er meer dan 11.000 nieuwe gevallen. In de afgelopen zeven dagen registreerde het RIVM 26.808 positieve tests. Dat komt neer op gemiddeld 3830 nieuwe gevallen per dag. Het gemiddelde daalt voor de twaalfde dag op rij.
Rotterdam gaat Amsterdam voorbij en telde de afgelopen dag de meeste nieuwe gevallen. In de Maasstad kregen 216 inwoners te horen dat ze het virus hebben opgelopen. In Amsterdam werden 213 besmettingen bevestigd en in Den Haag waren dat er 94. Daarna volgen Almere met 71 coronagevallen en Tilburg met 51 besmettingen.

Sterfgevallen
Het aantal sterfgevallen door corona steeg met zes. Dat hun overlijden nu is geregistreerd, wil niet zeggen dat ze in de afgelopen 24 uur zijn gestorven aan het virus. Het duurt soms een tijdje voor een sterfgeval is geregistreerd.
In de afgelopen zeven dagen kreeg het RIVM 31 meldingen van sterfgevallen, gemiddeld ongeveer 4 per dag.

Sinds het begin van de uitbraak, bijna anderhalf jaar geleden, zijn 1,86 miljoen mensen positief getest. Van 17.772 mensen is zeker dat ze aan het virus zijn overleden. De werkelijke aantallen liggen hoger.

VS hervatten deportatievluchten naar Midden-Amerikaanse landen

WASHINGTON —De Verenigde Staten zijn gisteren begonnen met het per vliegtuig deporteren van migranten naar Midden-Amerikaanse landen, waaronder Guatemala, El Salvador en Honduras. Het ministerie van Binnenlandse Veiligheid wilde niet zeggen om hoeveel mensen het ging. De versnelde deportaties gebeurden voor het laatst onder de regering-Trump, waarbinnen ze bekend stonden als *no-doc flights*.

Foto: Shutterstock

De vluchten passen in hernieuwd beleid om versneld mensen uit te zetten die zonder visa via Mexico de VS binnenkomen, een tactiek die in het verleden al werd gebruikt door zowel Republikeinse als Democratische regeringen. Het doel ervan is om illegale immigratie te ontmoedigen. “We maken duidelijk dat wie niet in aanmerking komt om in de Verenigde Staten te blijven, onmiddellijk zal worden verwijderd”, aldus het ministerie. Het aantal illegale migranten dat door de Amerikaanse autoriteiten werd betrapt bij de grens met Mexico steeg in juni met 4,5 procent, ondanks voorspellingen van een daling bij warm zomerweer. De grens met de VS heeft tijdens de pandemie sowieso al een recordaantal migranten getrokken, nadat Midden-Amerika werd geteisterd door enkele krachtige stormen.

Ongeveer een derde van de in juni oppakte illegale migranten kwam uit Mexico, gevolgd door Honduras, Guatemala en El Salvador. De meeste Zuid-Amerikaanse illegale migranten kwamen uit Ecuador en Venezuela.
Kinderen die zonder ouder of voogd de grens oversteken, mogen van de Amerikaanse regering wel in het land blijven, ongeacht hun migratiestatus. In juni waren dat er ruim 15.000, 8 procent meer dan in mei.

VS leggen Cuba nieuwe sancties op, dreigen met meer

WASHINGTON — De VS hebben Cuba gisteren nieuwe sancties opgelegd vanwege het onderdrukken van anti-regeringsdemonstraties eerder deze maand. President Joe Biden waarschuwde dat extra strafmaatregelen in het verschiet liggen als het land geen ingrijpende hervormingen doorvoert. “Er zal meer volgen tenzij er een drastische verandering komt in Cuba, wat ik niet verwacht”, zei Biden op een persconferentie vanwege een bijeenkomst met Cubaans-Amerikaanse leiders in het Witte Huis.

De nieuwe sancties lijken voornamelijk symbolisch: de VS hebben twee hoge Cubaanse politiefunctionarissen op een zwarte lijst gezet. Dat heeft onder meer tot gevolg dat al hun eventuele eigendommen in de VS, zoals tegoeden op bankrekeningen en vastgoed, zijn bevroren. Ook mogen ze geen transacties aangaan met Amerikaanse burgers of entiteiten.

“De actie van vandaag dient om de verantwoordelijken voor het onderdrukken van de oproepen van het Cubaanse volk tot vrijheid en respect voor mensenrechten ter verantwoording te roepen”, zei een functionaris van het Amerikaanse ministerie van Financiën.

Op 11 en 12 juli gingen duizenden Cubanen de straat op om tegen de regering te demonstreren. Het was het grootste anti-regeringsprotest sinds Fidel Castro na de Cubaanse Revolutie in 1959 aan de macht kwam. Honderden demonstranten werden gearresteerd. Ongeveer zestig Cubanen worden vervolgd voor deelname aan de demonstraties.

Griekenland neemt maatregelen vanwege extreme hitte

ATHENE — De autoriteiten in Griekenland hebben maatregelen genomen om mensen verkoeling te bieden tijdens de extreme hittegolf die het land teistert. Er wordt rekening mee gehouden dat de temperatuur dit weekeinde en komende week lokaal oploopt tot 46 graden. Sommige meteorologen spreken al over een ‘historische hittegolf’.

De temperatuur steeg ook de afgelopen dagen soms al ruim boven de 40 graden. Ook nachten bieden weinig verkoeling. In stedelijke gebieden daalt de temperatuur soms niet onder de 30 graden. De aanhoudende hitte was voor de autoriteiten reden om gisteren spoedoverleg te houden in het hoofdkwartier van de Civiele Bescherming in Athene, schrijven Griekse media.

Op meerdere plaatsen in het land worden gebouwen met airconditioning opengesteld voor burgers. Ook stuurt de overheid tenten en containers met airconditioning naar kampen waar migranten worden opgevangen. Grieken worden opgeroepen om zich te onthouden van activiteiten die kunnen leiden tot branden, niet onnodig te reizen en spaarzaam om te gaan met water en elektriciteit.
Het einde van de hittegolf is nog niet in zicht. De extreme temperaturen kunnen volgens sommige schattingen twee weken aanhouden. Artsen adviseren mensen om uit te zon te blijven en geen alcohol te drinken.

Grootste groep lhbti+-panel: Ons land geen voorloper in acceptatie

HILVERSUM — Een stuk minder lhbti+’ers vinden dat Nederland voorop loopt als het gaat om acceptatie van hun gemeenschap, vergeleken met een jaar eerder. Dat meldt *EenVandaag* op basis van een onderzoek onder 3800 leden van die gemeenschap. Vorig jaar vond 48 procent dat, nu is dat 32 procent.

“Dat waren we ja, twintig jaar geleden”, is de meest gegeven reactie op de vraag of Nederland nog gidsland is. De ondervraagden vinden dat de strijd voor gelijke rechten in ons land tot stilstand is gekomen na de invoering van het homohuwelijk. Andere landen, zoals Israël, Zweden, IJsland en Malta, hebben Nederland volgens deelnemers ingehaald op het gebied van lhbti+-acceptatie. Ook zijn negatieve reacties nog alledaags. Voor het derde jaar op rij zeggen vier op de tien ondervraagden negatief gedrag te hebben meegemaakt, omdat ze zijn wie ze zijn.
Vaak gaat het om naroepen en discriminerende opmerkingen. Maar ondervraagden melden ook situaties waarin zij werden bespuugd, geslagen of geschopt.

Hand in hand lopen
Zes op de tien lhbti+’ers vinden dat het in Nederland een probleem is om uit te komen voor je geaardheid. Verder voelt de helft zich niet vrij om op straat met partner hand in hand te lopen, of een kus te geven (54 procent).

Ruime meerderheden niet-lhbti+’ers ervaren daar geen problemen mee, aldus EenVandaag. Aan het onderzoek, dat van 14 tot en met 27 juli is gedaan, deden 25.022 leden van het opiniepanel van EenVandaag mee, van wie 3817 lhbti+’ers.

Visit our website AMIGOE.COM

Turkije strijdt nog tegen branden in populaire vakantiegebieden

ISTANBUL — De Turkse hulpdiensten proberen nog steeds om enorme natuurbranden onder controle te krijgen. Minister van Landbouw Bekir Pakdemirli zei dat er nog tien branden woeden, waarvan zich er drie bevinden in de onder toeristen populaire provincie Antalya. Daar moesten deze week ook meerdere Nederlandse vakantiegangers worden geëvacueerd.

Foto: Shutterstock

Van de 98 branden die sinds woensdag zijn uitgebroken, zouden er inmiddels 88 onder controle zijn. Er woeden onder meer hevige branden in zuidelijke gebieden bij de Middellandse Zee. Er moesten hotels worden ontruimd en toeristen zijn soms met boten in veiligheid gebracht.

Het blussen verloopt soms moeizaam, onder meer door de harde wind. In de plaats Kepezbeleni in Antalya gingen tientallen huizen in vlammen op. “Weersomstandigheden maken het lastig het vuur onder controle te krijgen”, zei gouverneur Volkan Hulur volgens staatspersbureau *Anadolu*.

Het dodental door de branden is inmiddels opgelopen van vier naar zes. Brandweerlieden vonden de laatste twee lichamen vandaag tijdens bluswerkzaamheden in de zuidelijke provincie Antalya. President Recep Tayyip Erdogan belde vandaag met zijn Russische ambtsgenoot Vladimir Poetin en bedankte hem voor de hulp bij de strijd tegen het vuur.

Rusland heeft inmiddels vijf blusvliegtuigen en meerdere helikopters gestuurd. Turkije heeft zelf duizenden manschappen ingezet om de branden te blussen.
De komende dagen wordt extreme hitte verwacht in kustgebieden. Dan kan de temperatuur boven de 40 graden uitkomen. Ook delen van Zuid-Europa worden ondertussen geteisterd door hoge temperaturen en bosbranden.

Nog 2 gebieden in China melden Covid-19 uitbraken

BEIJING — China’s ergste uitbraak van coronabesmettingen in maanden heeft zich naar twee andere delen van het land verspreid, meldden lokale gezondheidsautoriteiten vandaag. Het gaat om 55 nieuwe besmettingen in de provincie Fujian en de regio Chongqing. Eerder werden in vier andere provincies en in hoofdstad Beijing al uitbraken van de Delta-variant gemeld.

Het land neemt geen halve maatregelen om de uitbraken in de kiem te smoren. In Nanjing, waar sinds 20 juli meer dan tweehonderd besmettingen zijn vastgesteld, zijn alle toeristische attracties en culturele locaties vandaag gesloten. Bovendien heeft de stad in de afgelopen week alle 9,2 miljoen inwoners twee keer getest.

In de provincie Jiangsu zitten honderdduizenden mensen in lockdown. De 1,5 miljoen inwoners van toeristenstad Zhangjiajie, in de provincie Hunan, zijn sinds gisteren in lockdown nadat duidelijk was geworden dat enkele besmette personen een theatervoorstelling hadden bijgewoond. In het Changping-district van Beijing, waar twee lokaal overgedragen besmettingen zijn vastgesteld, gingen donderdag 41.000 mensen in lockdown.

China heeft sinds de uitbraak van de pandemie 92.930 besmettingen en 4636 doden geregistreerd.

Volgens de National Gezondheidscommissie zijn tot nu toe in het hele land meer dan 1,6 miljard vaccinaties toegediend, op een geschatte bevolking van 1,4 miljard. China streeft ernaar dat 80 procent van de bevolking tegen het einde van het jaar volledig is gevaccineerd.

Grootste bierbrouwer verkoopt weer meer dan voor corona

Foto: Shutterstock

De grootste bierbrouwer ter wereld AB InBev heeft het afgelopen kwartaal weer meer verkocht dan voor de coronapandemie. Door horecasluitingen kende de producent van onder meer Leffe, Hertog Jan en Jupiler vorig jaar tijdens het tweede kwartaal nog een forse omzetdaling van 18 procent. Maar een strategie gericht op zijn populaire merken leidde volgens de in België gevestigde brouwer nu weer tot een sterke groei.

Zowel het aantal verkochte liters drank als de opbrengsten daarvan waren de afgelopen drie maanden ruim 3 procent hoger dan in dezelfde periode in 2019. In Europa kwam de omzetgroei van 20 procent vergeleken met een jaar geleden vooral door de heropening van de horeca en blijvende populariteit van thuisconsumptie. De toename van de opbrengsten wereldwijd was 28 procent op jaarbasis. Alle drankjes samen brachten 13,5 miljard dollar in de la. Daar bleef een winst van 1,5 miljard dollar van over.

De verkoop van andere drankjes dan bier groeide sterker dan die van bieren. De omzet van de niet-bieren zoals mixjes tussen frisdrank en alcohol nam met 40 procent toe. De gemiddelde brutowinst per verkocht drankje is volgens de brouwer een vijfde hoger dan van een biertje. AB InBev wil de rest van het jaar meer gaan inzetten op de markt van niet-bieren en daarnaast de al succesvolle merken sneller laten groeien.
Budweiser, Stella Artois en Corona zijn drie bieren die AB InBev wereldwijd aan de man brengt. De verkoop van die merken steeg met 23 procent en met 19 procent buiten de markten waar ze oorspronkelijk vandaan komen. Dat is volgens de brouwer een goede zaak, omdat de bieren in het buitenland doorgaans voor hogere marges worden verkocht.

67 jaar getrouwd

Clovis Lodewijks en Antonia Lodewijks-Flores zeiden 67 jaar geleden dat ze elkaar voor eeuwig trouw zouden zijn. Gisteren vierde het paar hun 67-jarige huwelijksfeest. Lodewijks heeft in zijn loopbaan zowel lokaal als internationaal tal van topfuncties in de softbal-wereld bekleed.

Herman van Veen viert nieuw record van 561 Carré-optredens

Foto: Shutterstock

Cabaretier Herman van Veen heeft donderdagavond zijn 561e solovoorstelling in Koninklijk Theater Carré in Amsterdam gespeeld. De 76-jarige artiest is sinds vijf shows de nieuwe recordhouder en dat werd donderdag gevierd. Het oude record stond op naam van Toon Hermans, die in totaal 556 keer solo op het Amsterdamse podium stond. Van Veen speelt momenteel zijn eerder uitgestelde jubileumvoorstelling in Carré. Met de show 'Dat kun je wel zien dat is hij' wilde de komiek en zanger zijn 75e verjaardag en zijn vijftigjarig jubileum als artiest vieren. Door corona moest de tournee in 2020 worden geschrapt. Van Veen haalt de reeks nu alsnog in.

De cabaretier werd donderdagavond na afloop van zijn voorstelling verrast met het nieuws. Hij werd op het podium gehuldigd met vijftig gouden ballonnen.
Het groepje cabaretiers dat de afgelopen eeuw honderden keren op het podium van Carré stond is beperkt. Onder Hermans en Van Veen staan in het klassement onder anderen Freek de Jonge, Paul van Vliet en Youp van 't Hek. De kans dat zij ooit bij het nieuwe record van Van Veen in de buurt komen, is klein.
De Jonge stond overigens van alle Nederlandse cabaretiers het meest op het toneel in Carré; in totaal meer dan zeshonderd keer.

Maar ruim de helft van deze optredens deed hij samen met Bram Vermeulen als het duo Neerlands Hoop (1968-1979). Deze tellen dus niet als solo-optredens.

Opvouwbare mobiele telefoon is toekomst van Samsung

Foto: Shutterstock

Samsung zet in de komende maanden flink in op opvouwbare smartphones. Die telefoons met een groot buigbaar scherm moeten doorbreken bij een groter publiek en daartoe gaat de Zuid-Koreaanse elektronicaproducent een grote promotiecampagne voeren. Die begint over enkele weken als het bedrijf zijn nieuwste generatie topmodellen smartphones introduceert.

Tijdens die introductie wordt vermoedelijk de Samsung Fold 3 geïntroduceerd. Die derde versie van Samsungs opvouwbare mobiele telefoon krijgt de ruimte omdat Samsung geen nieuw model uit de Galaxy Note-serie op de markt zou brengen. De prijs van het opvouwbare toestel is daarbij nog wel een heikel punt. De Fold 2 kost in Nederland 1600 euro en dat is aan de hoge kant voor zelfs een topmodel smartphone.

Desondanks denkt Samsung dat de flexibele telefoons een succes worden. Vanaf de tweede jaarhelft dragen die toestellen al bij aan de winstgevendheid, aldus het Zuid-Koreaanse bedrijf.

Uber verplicht medewerkers VS zich te laten vaccineren

Foto: Shutterstock

Taxibedrijf Uber gaat medewerkers in de Verenigde Staten ook verplichten om zich te laten vaccineren voordat ze mogen terugkomen op kantoor, in navolging van grote techbedrijven Google en Facebook. Ook wordt bij Uber de terugkeer naar kantoor wereldwijd uitgesteld, tot eind oktober.
Uber doet dit vanwege de zeer besmettelijke Delta-variant van het coronavirus. Het merendeel van de besmettingen in de Verenigde Staten komt nu door deze variant. In april dacht Uber nog dat personeel halverwege september terug zou kunnen naar kantoor. Er werken meer dan 22.000 mensen bij Uber in 63 landen, waaronder Nederland.

Google maakte woensdag bekend van alle werknemers te eisen dat ze gevaccineerd zijn tegen het coronavirus als ze weer terug willen naar kantoor. De maatregel geldt in eerste instantie voor de Verenigde Staten en gaat de komende weken al in bij de Amerikaanse vestigingen. Later zouden andere landen moeten volgen, mits er genoeg vaccinaties beschikbaar zijn en de wetgeving het daar toestaat.
Ook Facebook kondigde aan dat werknemers in de Verenigde Staten moeten zijn gevaccineerd om op kantoor te mogen komen en bekijkt of die regels mettertijd ook in andere landen moeten gelden.
Techbedrijf Twitter maakte ook al bekend de medewerkers gevaccineerd te willen zien voordat zij terug naar kantoor mogen.
Voor Nederlandse medewerkers van de bedrijven geldt dat de Nederlandse Grondwet erin voorziet dat medewerkers niet zomaar verplicht kunnen worden tot het ondergaan van testen of een vaccinatie. Hierop wezen de vakbonden en werkgeversorganisatie VNO-NCW eerder deze week. Artikel 11 van de Grondwet stelt dat iedereen het recht heeft om te bepalen wat er met zijn/haar lichaam gebeurt.

Nederlanders bezoeken geblokkeerde Pirate Bay bijna niet

Foto: Shutterstock

Door het blokkeren van illegale downloadwebsite The Pirate Bay, waar de rechter vorig jaar toestemming voor gaf, is het Nederlandse bezoek aan de site met meer dan 95 procent gedaald, meldt auteursrechtenorganisatie Stichting Brein in het jaarverslag. De organisatie wil nu ook andere populaire illegale sites laten blokkeren. Door de coronacrisis zaten mensen meer online, volgens Brein ook illegaal.

Het afgelopen jaar voltooide Brein 479 onderzoeken, 183 lopen nog. Ook verwijderde de stichting 466 illegale websites en diensten. Verder pakte de stichting illegale handelaren van verboden abonnementen aan, werden illegale streamingsites offline gehaald, Facebookgroepen met illegaal aanbod stopgezet en miljoenen illegale zoekresultaten verwijderd.
Met 42 daders werd een schikking getroffen, onder wie een Nederlandse grootschalige aanbieder van illegale zogeheten proxies, manieren om de blokkade van The Pirate Bay te omzeilen. De schikking betrof 280.000 euro. De FIOD, de fiscale inlichtingen- en opsporingsdienst, behandelt op dit moment een dossier dat Brein begin vorig jaar indiende. Waar het precies om gaat is onduidelijk. Andere dossiers zijn in voorbereiding.

De zaak rond The Pirate Bay speelt al sinds 2010. Gebruikers kunnen op de site illegaal films, muziek en games downloaden. Het gerechtshof in Amsterdam oordeelde vorig jaar dat daarmee de rechten worden geschonden van rechthebbenden, zoals filmmakers en muzikanten. Ook de beheerders van de downloadsite maken zich schuldig aan de inbreuk op auteursrechten, vond het hof. Vorig jaar besloot het hof dat Ziggo en het voormalige XS4ALL, dat onderdeel was van KPN, de domeinnamen en IP-adressen van een lijst die Stichting Brein aanlevert moesten blokkeren.

Moederbedrijf KFC en Taco Bell ziet klanten terugkeren

Foto: Shutterstock

Fastfoodconcern Yum! Brands heeft in het tweede kwartaal de klanten zien terugkeren naar zijn restaurants. Dat gebeurde bij het moederbedrijf van ketens als KFC, Pizza Hut en Taco Bell vooral in de Verenigde Staten, waar coronabeperkingen eerder werden opgeheven dan bijvoorbeeld in Europa en Azië.

Hier blijft het herstel dan ook nog wat achter. Buiten de VS bleven de vergelijkbare verkopen, waarbij alleen wordt gekeken naar restaurants die in 2019 in hetzelfde kwartaal ook al open waren, van Pizza Hut en KFC nog achter bij twee jaar geleden. Yum! Brands heeft volgens topman David Gibbs goed ingespeeld op de veranderde marktomstandigheden, bijvoorbeeld door maaltijden te bezorgen. Ook investeert het bedrijf in digitalisering, wat kostenbesparingen oplevert. Gibbs liet verder weten dat het concern zijn langetermijngroeiverwachting weer gaat hanteren.
Die was tijdens de coronacrisis tijdelijk terzijde geschoven.

Hebt u iets leuks voor de mensen-pagina?
Een jubileum, diploma of benoeming te melden?
Wij plaatsen het graag op de mensen-pagina.

Stuur uw informatie
(kort en bondig, liefst met foto) naar:
o.v.v. "mensen".

Beetle baily

By Mort Walker

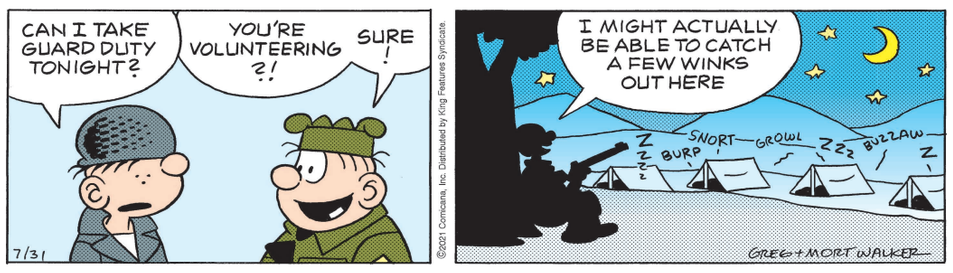

Baby blues

Door Jerry Scott & Rick Kirkman

Atlete Mercera naar VS

WILLEMSTAD — Trupial-atlete Vanessa Mercera vliegt uit naar Amerika waar ze in Concordia (Kansas) aan het Cloud College gaat studeren en topsport gaat bedrijven. De Curaçaose hoogspringster won zowel op de Carifta Games van 2018 (Bahama's) als in 2019 (Kaaimaneilanden) een zilveren medaille.
Mercera werd begin dit jaar uitgeroepen tot Sporter van het Jaar 2020. Ze wordt al jarenlang gezien als één van Curaçaos grootste sporttalenten in de atletiek. Voor de vierde achtereenvolgende keer kreeg Mercera in maart op het gala van Federashon Deporte i Olímpiko Kòrsou (FDOK) ook de prijs voor beste jeugdsporter bij de meisjes. Haar vertrek naar Amerika werd op een speciale persconferentie bij FDOK donderdag aangekondigd.

Trupial-voorzitter Ruthsel Martina met Vanessa Mercera.

Badloe wint ook het gevecht om het goud

ENOSHIMA — Kiran Badloe moest een zwaar gevecht leveren met vriend en tweevoudig olympisch kampioen Dorian van Rijsselberghe om zich te plaatsen voor de Spelen van Tokio. Het was een overwinning op zich, vandaag in de Baai van Enoshima gevolgd door de hem nog ontbrekende titel. Na drie wereldtitels moest het olympisch goud nog even indalen. "Dit is toch nog anders dan een WK", vertelde de 26-jarige windsurfer uit Almere.

Badloe moest in de medalrace alleen nog starten en finishen nadat hij donderdag al onbereikbaar was geworden voor de concurrentie. Hij maakte zijn status meer dan weer, al wilde hij benadrukken dat het zeker geen makkelijke week was geweest. "Had ik nog een diskwalificatie gepakt dan had het nog lastig kunnen worden."

Vanaf donderdag waren de felicitaties al binnengestroomd. "Ik heb veel mooie reacties gehad, die van mijn vriendin en mijn ouders deden me het meest. Ze leven zo mee en zaten altijd klaar om het te volgen, ook al was het steeds heel vroeg. Theoretisch gezien was het natuurlijk nog niet over, maar het moest wel heel raar lopen wilde die titel me nog ontgaan."

Battle
In zijn woonplaats Laguna Beach, California zat Van Rijsselberghe te volgen hoe Badloe het ervan afbracht. Er was ook bijna dagelijks contact. "Gewoon lekker je ding doen, stuurde hij vandaag nog. Het is super hoe hij meeleeft. Ik had echt niet gedacht dat hij het 's nachts achter zijn laptop zou gaan volgen."
Met Van Rijsselberghe, de olympisch kampioen van 2012 en 2016, streed hij de afgelopen jaren om dat ene olympische startbewijs. Het was misschien nog wel een zwaardere klus dan het behalen van de olympische titel. "Het was een 'battle' van drie jaar, minimaal zo moeilijk als de afgelopen week hier." Badloe besliste het duel, dat verspreid was over drie WK's, in februari 2020 in het Australische Sorrento. Van Rijsselberghe gunde het zijn zes jaar jongere vriend en trainingsgenoot en sloot zijn loopbaan meteen af. Hij gaat niet meer foilen, de opvolger van het windsurfen op een board met een draagvleugel en in Parijs 2024 olympisch.

Badloe moest vervolgens een jaar langer wachten op zijn olympische debuut. Met de Nieuw-Zeelandse coach Aaron McIntosh, de man die ook Van Rijsselberghe bij zijn twee olympische titels begeleidde, benutte hij de tijd goed. "Optimaal, denk ik.

En we zijn met het oog op de toekomst ook gaan foilen. Daarmee bleven we fris voor als we weer op de oude plank stapten. Het draait toch vooral om energie, motivatie en pit."

Ajax: Jonge speler Noah Gesser omgekomen bij verkeersongeluk

IJSSELSTEIN — De zestienjarige Ajax-speler Noah Gesser is omgekomen bij een verkeersongeluk gisteravond in IJsselstein (Utrecht). Dat bevestigt een woordvoerder van de club, die spreekt van 'vreselijk nieuws'. Ook zijn achttienjarige broer heeft het ongeluk niet overleefd.

Gesser speelde sinds de zomer van 2018 voor Ajax. De jonge spits kwam toen over van de amateurclub Alphense Boys, na eerder te hebben gevoetbald bij Almere City en VVIJ. Komend seizoen zou Gesser beginnen bij Ajax Onder 17. Volgens fansites werd hij gezien als een groot talent, en stond hij te boek als een snelle en veelscorende spits.

Het verkeersongeval gebeurde gisteravond op de Weg der Verenigde Naties in IJsselstein. Een personenauto, waarin Gesser zat, raakte waarschijnlijk op de verkeerde weghelft en botste frontaal op een taxibusje. De andere inzittende van de auto, de broer van Gesser, kwam ook om het leven. De bestuurder van het taxibusje is naar het ziekenhuis gebracht, maar hij was fysiek in orde, meldde de politie eerder.

Bij de oefenduels van Ajax 1 en Jong Ajax wordt zaterdagmiddag stilgestaan bij het 'vreselijke nieuws', meldt Ajax. Er wordt een minuut stilte gehouden voor de wedstrijden van start gaan en de spelers van Ajax dragen rouwbanden. Daarnaast zullen op sportcomplex de Toekomst de vlaggen halfstok worden gehangen. "Ajax is diep geraakt door deze tragische gebeurtenis. De club wenst de naasten alle sterkte bij het verwerken van dit onmetelijke verlies", schrijft de club op de website.

Hockeysters na 5e zege als groepswinnaar naar kwartfinales

TOKIO — De Nederlandse hockeyvrouwen hebben bij de Olympische Spelen in Tokio ook de vijfde en laatste groepswedstrijd gewonnen. Het team van bondscoach Alyson Annan was met 3-1 te sterk voor Duitsland, dat de eerste vier duels eveneens had gewonnen.

Frédérique Matla opende in de achtste minuut de score uit een strafcorner. Niet veel later verdubbelde Lidewij Welten de voorsprong. Sonja Zimmermann deed in de 23e minuut, uit een strafcorner, wat terug voor Duitsland. Nederland gaf de voorsprong niet meer weg. Matla stelde de zege, na een goede pass van Welten, kort voor tijd met de 3-1 helemaal veilig.
Oranje ontloopt dankzij de overwinning Argentinië in de kwartfinales en speelt maandag tegen Nieuw-Zeeland. Nederland en Duitsland komen elkaar, als ze allebei hun kwartfinale winnen, in de halve finales weer tegen. Nederland won eerder van India (5-1), Ierland (4-0), Zuid-Afrika (5-0) en Groot-Brittannië (1-0). Vijf jaar geleden ging de olympische titel aan Annan en haar team voorbij. Groot-Brittannië was destijds in Rio de Janeiro na shoot-outs te sterk.

Turnster Biles meldt zich af voor nog 2 onderdelen op Spelen

Foto: Shutterstock

TOKIO — De Amerikaanse turnster Simone Biles doet morgen op de Olympische Spelen niet mee aan de finales van de onderdelen sprong en brug met ongelijke leggers. "Ze heeft zich afgemeld na overleg met de medische staf", laat de Amerikaanse turnbond weten. "We zullen dagelijks evalueren en dan beslissen of ze later nog op vloer en balk kan uitkomen. We vinden het moedig hoe Simone zich hier gedraagt. We blijven onder de indruk van haar." Biles won vier gouden medailles tijdens de vorige Spelen in Rio de Janeiro. Ze kwam naar Tokio voor zes titels, maar meldde zich afgelopen week met mentale problemen af voor de finale van de meerkamp. In de landenwedstrijd was ze al vroeg afgehaakt.

Kromowidjojo voor 3e keer naar olympische finale 50 vrij

TOKIO — Zwemster Ranomi Kromowidjojo heeft zich op de Olympische Spelen voor de derde keer geplaatst voor de finale van de 50 meter vrije slag. De dertigjarige Groningse, die bij Londen 2012 zowel de 100 als 50 vrij won, haalde met een tijd van 24,29 seconden als zevende de finale van morgen.

Na het goud in Londen eindigde 'Kromo' vier jaar later in Rio de Janeiro buiten de medailles op het kortste nummer. Ze werd toen zesde, op 0,08 seconde van het brons en op 0,12 van het goud. De Nederlandse zwemploeg verliet Rio daardoor zonder medaille. In Tokio staat de teller al op twee zilveren medailles, beiden behaald door Arno Kamminga op de schoolslag. Bovendien haalden Femke Heemskerk (100 vrij), Kira Toussaint (100 rug) en Thom de Boer (50 vrij) een individuele finale. Dat lukte vijf jaar geleden alleen Kromowidjojo, op de 50 en 100 vrij.

Ranomi Kromowidjojo

"In Rio lag er zoveel druk op mijn schouders om een soort van het Nederlands zwemmen te moeten redden", zei Kromowidjojo in het Tokyo Aquatics Centre. "Dat werd toen met de dag erger. Ik dacht daarna: dit ga ik niet meer doen zo. Ik vind het leuk als ik hard zwem voor jullie en voor de mensen in Nederland, maar je gaat je beste prestatie pas leveren door gewoon je eigen 'ding' te doen. Die les heb ik van Rio geleerd. Omgaan met druk kan ik, dat heb ik in 2012 wel bewezen, maar ik wil niet de redder van het Nederlands zwemmen moeten zijn. Dat is ook niet mijn taak, we moeten het met z'n allen doen."

Scherper
Kromowidjojo stelde in Tokio teleur op de 100 vrij, waar ze een swim-off had moeten zwemmen om de halve finales te halen. De olympisch kampioene van 2012 besloot daarvan af te zien en zich volledig te focussen op de 50 vrij. Die keuze leverde een plek in de finale op. "Het wordt een 'alles of niets race'. Ervaring helpt daarbij. Dit wordt mijn derde olympische finale 50 vrij. Ik was nu net iets scherper dan in de series van gisteravond. Nu kijken of ik morgen in de finale nog een stuk harder kan."

De Australische Emma McKeon, die al goud pakte op de 100 vrij, plaatste zich met 24,00 als eerste. Titelverdedigster Pernille Blume uit Denemarken zette met 24,08 de tweede tijd neer, de Zweedse Sarah Sjöström de derde (24,13). "Zo'n olympische finale op dit nummer is onvoorspelbaar, dat bleek in Rio wel. Ik ben blij dat ik er bij zit."

Djokovic mist olympisch brons na nederlaag tegen Carreño Busta

TOKIO — Tennisser Novak Djokovic heeft bij de Olympische Spelen naast de bronzen medaille gegrepen. Na zijn teleurstellende uitschakeling in de halve finales door de Duitser Alexander Zverev moest de nummer 1 van de wereld ook buigen voor de als zesde geplaatste Pablo Carreño Busta. De Spanjaard won de partij met 6-4, 6-7 (6) en 6-3.

Djokovic had in Japan zijn zinnen gezet op zogenoemde 'golden grand slam', winst van alle grandslamtoernooien en olympisch goud in hetzelfde jaar. De Serviër begon in de halve finales sterk tegen Zverev, maar na de winst in de eerste set met 6-1 moest hij de winst toch aan de Duitser laten.
De Serviër was zichtbaar nog niet hersteld van deze teleurstelling in de partij met Carreño Busta. Hij verloor de eerste set. In het tweede bedrijf sleepte hij er nog wel een tiebreak uit, die hij ondanks een wedstrijdpunt voor de Spanjaard won. Maar in de beslissende set kwam hij tot zijn grote frustratie met 3-0 achter en sloeg zijn racket kapot tegen het net. Djokovic kon zijn achterstand niet meer goedmaken en verloor de derde set met 6-3.

Schouderblessure
Djokovic had nog een kans om het olympisch toernooi met een medaille te verlaten. Hij zou nog in actie komen in het gemengd dubbel. Maar na zijn wedstrijd in het enkelspel meldde hij zich met een schouderblessure af. Het brons op dit onderdeel gaat nu naar de Australiërs Ashleigh Barty en John Peers.

Het is voor de derde keer dat Djokovic geen medaille weet te pakken bij het olympisch toernooi. In 2016 in Rio verloor hij in de eerste ronde. Ook in 2012 lukte het niet. Hij eindigde toen als vierde. In 2008 in Peking won hij wel het brons.